

**PROJEKT GMINNEGO PROGRAMU
OPIEKI NAD ZABYTKAMI**

**Gminy Nowe Miasto nad Pilicą
na lata 2010 – 2014**



**Urząd Miasta i Gminy Nowe Miasto nad Pilicą
pl. O. H. Koźmińskiego 1/2
26-420 Nowe Miasto nad Pilicą**

**Sporządzający:
Burmistrz Miasta i Gminy – mgr Barbara Gąsiorowska**

*Autor opracowania:
mgr Rafał Kącki*

GMINNY PROGRAM OPIEKI NAD ZABYTKAM

Gminy Nowe Miasto nad Pilicą

na lata 2010 – 2014

SPIS TREŚCI

1. WSTĘP.....	4
2. PODSTAWA PRAWNA OPRACOWANIA GMINNEGO PROGRAMU OPIEKI NAD ZABYTKAMI	5
2.1 CELE PROGRAMU W ŚWIETLE USTAWY Z DNIA 23 LIPCA 2003 R. O OCHRONIE ZABYTKÓW I OPIECE NAD ZABYTKAMI.....	5
3. UWARUNKOWANIA PRAWNE OCHRONY I OPIEKI NAD ZABYTKAMI W POLSCE	7
3.1 DEFINICJE PODSTAWOWYCH POJĘĆ Z ZAKRESU OCHRONY I OPIEKI NAD ZABYTKAMI.....	7
3.2 UWARUNKOWANIA PRAWNE	9
4. UWARUNKOWANIA ZEWNĘTRZNE OCHRONY DZIEDZICTWA KULTUROWEGO.....	13
4.1 STRATEGICZNE CELE POLITYKI PAŃSTWA W ZAKRESIE OCHRONY ZABYTKÓW I OPIEKI NAD NIMI.	13
4.2 RELACJE GMINNEGO PROGRAMU OPIEKI NAD ZABYTKAMI Z DOKUMENTAMI WYKONANYMI NA POZIOMIE WOJEWÓDZTWA I POWIATU.14	
4.2.1 <i>Promocja i zwiększanie atrakcyjności turystycznej i rekreacyjnej regionu w oparciu o walory środowiska przyrodniczego i dziedzictwa kulturowego</i>	<i>15</i>
4.2.2 <i>Kształtowanie tożsamości regionu oraz kreowanie i promocja jego produktu.....</i>	<i>17</i>
4.2.3 <i>Współpraca międzyregionalna i międzynarodowa</i>	<i>18</i>
4.3 RELACJE GMINNEGO PROGRAMU OPIEKI NAD ZABYTKAMI Z DOKUMENTAMI WYKONANYM NA POZIOMIE POWIATU.....	19
4.3.1 <i>Strategia Rozwoju Powiatu Grójeckiego 2004 – 2020.....</i>	<i>19</i>
5. UWARUNKOWANIA WEWNĘTRZNE OCHRONY DZIEDZICTWA KULTUROWEGO	21
5.1 STRATEGIA ROZWOJU MIASTA I GMINY NOWE MIASTO NAD PILICĄ NA LATA 2003– 2016.....	21
5.1.1 <i>Wypoczynek i turystyka</i>	<i>21</i>
5.1.2 <i>Ocena możliwości rozwoju funkcji wypoczynkowej.....</i>	<i>21</i>
5.1.3 <i>Strategia Rozwoju Miasta i Gminy Nowe Miasto nad Pilicą. Kierunki zagospodarowania przestrzennego gminy</i>	<i>22</i>
5.1.4 <i>Strategia Rozwoju Gminy Nowe Miasto nad Pilicą. Kierunki działań.....</i>	<i>23</i>
5.2 CHARAKTERYSTYKA ZASOBÓW I ANALIZA STANU DZIEDZICTWA I KRAJOBRAZU KULTUROWEGO GMINY.....	25
5.2.1 <i>Zarys historii obszaru gminy.</i>	<i>30</i>
5.2.2 <i>Krajobraz kulturowy</i>	<i>34</i>
5.2.3 <i>Zabytki nieruchome.....</i>	<i>36</i>
5.2.4 <i>Zabytki ruchome.....</i>	<i>88</i>
5.2.5 <i>Zabytki archeologiczne.....</i>	<i>118</i>
5.3 ZABYTKI OBJĘTE PRAWNYMI FORMAMI OCHRONY.....	158
5.4 ZABYTKI W GMINNEJ EWIDENCJI ZABYTKÓW	172
5.5 ZABYTKI O NAJWYŻSZYM ZNACZENIU DLA GMINY	182
6. OCENA STANU DZIEDZICTWA KULTUROWEGO GMINY. ANALIZA SZANS I ZAGROŻEŃ.....	192

GMINNY PROGRAM OPIEKI NAD ZABYTKAM

Gminy Nowe Miasto nad Pilicą

na lata 2010 – 2014

7. ZAŁOŻENIA PROGRAMOWE.	195
7.1 PRIORYTETY, KIERUNKI DZIAŁAŃ I ZADANIA GMINNEGO PROGRAMU OPIEKI.	195
8. INSTRUMENTARIUM REALIZACJI PROGRAMU OPIEKI NAD ZABYTKAMI.	201
9. ZASADY OCENY REALIZACJI PROGRAMU OPIEKI NAD ZABYTKAMI	202
10. ŹRÓDŁA FINANSOWANIA PROGRAMU OPIEKI NAD ZABYTKAMI	204
11. REALIZACJA I FINANSOWANIE PRZEZ GMINĘ ZADAŃ Z ZAKRESU OCHRONY ZABYTKÓW.....	206
12. BIBLIOGRAFIA :	207
13. ZAŁĄCZNIKI	208

Załącznik nr 1

Przykład uchwały, wniosku i sprawozdania z wykonanych prac w sprawie przyjęcia zasad i trybu udzielania dotacji celowej na prace konserwatorskie, restauratorskie i roboty budowlane przy zabytku wpisanym do rejestru zabytków.

Załącznik nr 2

Wniosek o udzielenie dotacji na prace konserwatorskie, restauratorskie lub roboty budowlane przy zabytku wpisanym do rejestru.

Załącznik nr 3

Wzór sprawozdania z wykonania prac konserwatorskich, restauratorskich lub robót budowlanych przy zabytku wpisanym do rejestru zabytków, na które została udzielona dotacja/zostały przekazane środki.

GMINNY PROGRAM OPIEKI NAD ZABYTKAM

Gminy Nowe Miasto nad Pilicą

na lata 2010 – 2014

1. WSTĘP

Dziedzictwem kulturowym nazywamy dorobek materialny i duchowy poprzednich pokoleń, a jednocześnie to dorobek naszych czasów. Najczęściej kojarzymy dziedzictwo kulturowe z architekturą i sztuką, oraz archeologią. Jednak do spuścizny po przodkach należą dawne formy uprawy roli, sposoby produkcji wyrobów charakterystycznych dla danego regionu, a także rozmaite przejawy życia i rozwoju społeczności, co stanowi całość naszej kultury. Należy zatem pamiętać o bogactwie nieodnawialnych źródeł informacji o życiu i działalności przodków oraz o konieczności zachowania tych źródeł dla przyszłych pokoleń. Wzrasta świadomość potrzeby ochrony zabytków wśród mieszkańców gminy Nowe Miasto nad Pilicą. Dbłość o należyty stan i atrakcyjny wygląd obiektów zabytkowych stała się ich obywatelskim obowiązkiem.

Rewitalizacja poszczególnych obiektów stanowi szansę na ich uratowanie. Stworzenie Programu Opieki nad Zabytkami jest koniecznością przewidzianą ustawą oraz zapotrzebowaniem społecznym. Stanowi także istotny czynnik w upowszechnianiu wiedzy i pomocy, skierowanej do właścicieli zabytków w dbaniu o ich dobrą kondycję.

Gmina nie stanie się atrakcyjna dla turystów, jeżeli jej zabytki będą zaniedbane, bądź niewłaściwie promowane czy eksponowane. To niepowtarzalny urok zadbanej domów, pałaców, parków, kapliczek, miejsc pamięci narodowej oraz walory klimatyczne stanowią osobliwy charakter tego miejsca.

Gminny Program Opieki nad Zabytkami Gminy Nowe Miasto nad Pilicą na lata 2010 – 2014 jest dokumentem o charakterze uzupełniającym w stosunku do innych aktów planowania w gminie (Miejscowego Planu Zagospodarowania Przestrzennego, Strategii Rozwoju Miasta i Gminy). Wyżej wymienione dokumenty określają politykę administracyjną w zakresie podejmowanych działań dotyczących inicjowania, wspierania i koordynowania prac z dziedziny ochrony zabytków i krajobrazu kulturowego, a także upowszechniania i promowania dziedzictwa kulturowego.

Program Opieki nad Zabytkami jest podstawą współpracy między samorządem gminy, właścicielami zabytków i Wojewódzkim Konserwatorem Zabytków. Taka współpraca, rozwijana w kolejnych latach, powinna przynieść nie tylko lokalnej społeczności wymierne korzyści, ale przede wszystkim zachować nasze dziedzictwo kulturowe dla przyszłych pokoleń.

Autor opracowania pragnie w tym miejscu wyrazić serdeczne podziękowanie osobom, które udostępniły swoje dokumenty, zdjęcia i prace dla potrzeb niniejszej publikacji: Jerzemu Poradzie i Tomaszowi Bogackiemu.

GMINNY PROGRAM OPIEKI NAD ZABYTKAM

Gminy Nowe Miasto nad Pilicą

na lata 2010 – 2014

2. PODSTAWA PRAWNA OPRACOWANIA GMINNEGO PROGRAMU OPIEKI NAD ZABYTKAMI

Gminy zgodnie z Ustawą z dnia 8 marca 1990 r. o samorządzie gminnym (Dz. U. z 2001 r. Nr 142, poz. 1591 z późn. zm.) w zakresie zadań własnych realizują sprawy dotyczące ochrony zabytków i opieki nad zabytkami (art. 7 ust 1 pkt 9). Obowiązek sporządzenia Gminnego Programu Opieki nad Zabytkami nakłada na gminę art. 87 ustawy z dnia 23 lipca 2003 r. o Ochronie Zabytków i Opiece nad Zabytkami (Dz. U. z 2003 r. Nr 162, poz. 1568 z późn. zm.). Ustawa reguluje zasady ochrony zabytków i opieki nad zabytkami, definiuje pojęcie zabytku, określa formy ochrony, kompetencje organów ochrony zabytków (w tym administracji rządowej i samorządowej), formy finansowania opieki nad zabytkami i ich ewidencjonowania etc.

2.1 CELE PROGRAMU W ŚWIETLE USTAWY Z DNIA 23 LIPCA 2003 r. o OCHRONIE ZABYTKÓW I OPIECE NAD ZABYTKAMI.

Gminny Program Opieki nad Zabytkami Gminy Nowe Miasto nad Pilicą na lata 2010 – 2016 zgodnie z przytoczoną powyżej ustawą ma na celu:

- zapoznanie z zasobami dziedzictwa kulturowego, dziejami i zabytkami gminy Nowe Miasto nad Pilicą, w tym z wykazem obiektów wpisanych do Rejestru Zabytków Województwa Mazowieckiego oraz wykazem obiektów typowanych do wpisu w tym rejestrze jak również z wykazem Gminnej Ewidencji Zabytków,
- zapoznanie z uwarunkowaniami prawnymi dotyczącymi ochrony i opieki nad zabytkami,
- rozpoznanie potrzeb dotyczących podejmowania działań zmierzających do powstrzymania procesów degradacji zabytków i doprowadzenia do poprawy stanu ich zachowania,
- podejmowanie działań w zakresie stałego podnoszenia świadomości społecznej na temat wartości duchowych i materialnych otaczających nas krajobrazów, oraz konieczności większej troski każdego o ich ochronę, należyte kształtowanie i pielęgnację,
- podejmowanie działań zwiększających atrakcyjność zabytków dla potrzeb społecznych, turystycznych i edukacyjnych,
- współpraca z właścicielami zabytków dla zapewnienia im właściwej opieki, wskazy-

GMINNY PROGRAM OPIEKI NAD ZABYTKAM

Gminy Nowe Miasto nad Pilicą

na lata 2010 – 2014

wanie potencjalnych źródeł pozyskiwania środków na realizację zadań renowacyjnych, remontowych oraz dotyczących rewitalizacji obiektów zabytkowych,

- podejmowanie przedsięwzięć umożliwiających tworzenie miejsc pracy związanych z opieką nad zabytkami.

GMINNY PROGRAM OPIEKI NAD ZABYTKAM

Gminy Nowe Miasto nad Pilicą

na lata 2010 – 2014

3. UWARUNKOWANIA PRAWNE OCHRONY I OPIEKI NAD ZABYTKAMI W POLSCE

3.1 DEFINICJE PODSTAWOWYCH POJĘĆ Z ZAKRESU OCHRONY I OPIEKI NAD ZABYTKAMI.

Ustawa z dnia 23 lipca 2003 roku o ochronie zabytków i opiece nad zabytkami definiuje pojęcie zabytku, wprowadza pojęcia ochrony i opieki nad zabytkami.

Zabytek jest to nieruchomość lub rzecz ruchoma, ich część lub zespoły, będące dziełem człowieka lub związane z jego działalnością, stanowiące świadectwo minionej epoki lub zdarzenia, których zachowanie leży w interesie społecznym ze względu na posiadaną wartość historyczną, artystyczną lub naukową.

Zabytki pogrupowano w trzech kategoriach, jako zabytki nieruchome, ruchome i archeologiczne. W myśl ustawy ochronie i opiece podlegają (bez względu na stan zachowania):

- 1) **Zabytki nieruchome** będące, w szczególności:
 - a) krajobrazami kulturowymi,
 - b) układami urbanistycznymi i zespołami budowlanymi,
 - c) dziełami architektury i budownictwa,
 - d) dziełami budownictwa obronnego,
 - e) obiektami techniki, a zwłaszcza kopalniami, hutami, elektrowniami i innymi zakładami przemysłowymi,
 - f) cmentarzami,
 - g) parkami, ogrodami i innymi formami zaprojektowanej zieleni,
 - h) miejscami upamiętniającymi wydarzenia historyczne, bądź działalność wybitnych osobistości lub instytucji;

- 2) **Zabytki ruchome** będące, w szczególności:
 - a) dziełami sztuk plastycznych, rzemiosła artystycznego i sztuki użytkowej,
 - b) kolekcjami stanowiącymi zbiory przedmiotów zgromadzonych i uporządkowanych według koncepcji osób, które tworzyły te kolekcje,
 - c) numizmatami oraz pamiątkami historycznymi, a zwłaszcza militariami, sztandarami, pieczęciami, odznakami, medalami i orderami,

GMINNY PROGRAM OPIEKI NAD ZABYTKAM

Gminy Nowe Miasto nad Pilicą

na lata 2010 – 2014

- d) wytworami techniki, a zwłaszcza urządzeniami, środkami transportu oraz maszynami i narzędziami świadczącymi o kulturze materialnej, charakterystycznej dla dawnych i nowych form gospodarki, dokumentującymi poziom nauki i rozwoju cywilizacyjnego,
- e) materiałami bibliotecznymi, o których mowa w art. 5 ustawy z dnia 27 czerwca 1997 r. o Bibliotekach (Dz. U. Nr85, poz. 539, z 1998 r. Nr 106, poz. 668 z 2001 r. Nr 129, poz.1440 oraz z 2002 r. Nr 113, poz. 984),
- f) instrumentami muzycznymi,
- g) wytworami sztuki ludowej i rękodzieła oraz innymi obiektami etnograficznymi,
- h) przedmiotami upamiętniającymi wydarzenia historyczne bądź działalność wybitnych osobistości lub instytucji;

3) Zabytki archeologiczne będące, w szczególności:

- a) pozostałościami terenowymi pradziejowego i historycznego osadnictwa,
- b) cmentarzyskami,
- c) kurhanami,
- d) reliktnami działalności gospodarczej, religijnej i artystycznej.

Ponadto „Ochronie mogą podlegać nazwy geograficzne, historyczne lub tradycyjne nazwy obiektu budowlanego, placu, ulicy lub jednostki osadniczej”. (art. 6.2 ustawy).

Ochrona zabytków polega w szczególności na podejmowaniu przez organy administracji publicznej działań, mających na celu:

- zapewnienie warunków prawnych, organizacyjnych i finansowych umożliwiających trwałe zachowanie zabytków oraz ich zagospodarowanie i utrzymanie,
- zapobieganie zagrożeniom mogącym spowodować uszczerbek dla wartości zabytków;
- udaremnienie niszczenia i niewłaściwego korzystania z zabytków,
- przeciwdziałanie kradzieży, zaginięciu lub nielegalnemu wywozowi zabytków za granicę,
- kontrolę stanu zachowania i przeznaczenia zabytków,
- uwzględnianie zadań ochronnych w planowaniu i zagospodarowaniu przestrzennym oraz przy kształtowaniu środowiska.

GMINNY PROGRAM OPIEKI NAD ZABYTKAM

Gminy Nowe Miasto nad Pilicą

na lata 2010 – 2014

Opieka nad zabytkami (art. 5 ustawy) sprawowana przez jego właściciela lub posiadacza polega, w szczególności, na zapewnieniu warunków:

- naukowego badania i dokumentowania zabytku,
- prowadzenia prac konserwatorskich, restauratorskich i robót budowlanych przy zabytku,
- zabezpieczenia i utrzymania zabytku oraz jego otoczenia w jak najlepszym stanie,
- korzystania z zabytku w sposób zapewniający trwałe zachowanie jego wartości,
- popularyzowania i upowszechniania wiedzy o zabytku oraz jego znaczeniu dla historii i kultury.

3.2 Uwarunkowania prawne

Zabytki zostały objęte ochroną zadeklarowaną jako konstytucyjny obowiązek państwa i każdego obywatela (art. 5, art. 6 ust. 1 i art. 86 Konstytucji RP).

W myśl ustawy z dnia 23 lipca 2003 r. o ochronie zabytków i opiece nad zabytkami (Dz. U. z dnia 17 września 2003 r. art. 7) formami ochrony zabytków są:

- wpis do rejestru zabytków,
- uznanie za pomnik historii,
- utworzenie parku kulturowego,
- ustalenia ochrony w miejscowym planie zagospodarowania przestrzennego.

Zabytki znajdujące się na terenie województwa wpisuje do rejestru zabytków Wojewódzki Konserwator Zabytków. Wpisu do rejestru można dokonać z urzędu, bądź na wniosek właściciela zabytku nieruchomego lub wieczystego użytkownika gruntu, na którym znajduje się zabytek nieruchomy.

Do rejestru można również wpisać otoczenie zabytku wpisanego do rejestru, a także nazwę geograficzną, historyczną lub tradycyjną tego obiektu. Podobna procedura dotyczy zabytków ruchomych, Rejestr Zabytków Ruchomych prowadzi także Wojewódzki Konserwator Zabytków. Sposób rejestracji zabytków reguluje w/w ustawa oraz Rozporządzenie Ministra Kultury z dnia 14 maja 2004 r. w sprawie prowadzenia rejestru zabytków, krajowej, wojewódzkiej i gminnej ewidencji zabytków oraz krajowego wykazu zabytków skradzionych lub wywiezionych za granicę niezgodnie z prawem (Dz. U. z 2004 r. Nr 124, poz. 1305).

GMINNY PROGRAM OPIEKI NAD ZABYTKAM

Gminy Nowe Miasto nad Pilicą

na lata 2010 – 2014

Na wniosek ministra właściwego do spraw kultury i ochrony dziedzictwa narodowego, Prezydent Rzeczypospolitej Polskiej, w drodze rozporządzenia, może uznać za pomnik historii zabytek nieruchomy wpisany do rejestru lub park kulturowy, przedstawiający szczególną wartość, określając jego granice. Minister właściwy do spraw kultury i ochrony dziedzictwa narodowego, taki wniosek może złożyć po uzyskaniu opinii Rady Ochrony Zabytków.

Rada Gminy, w porozumieniu z Wojewódzkim Konserwatorem Zabytków, na podstawie uchwały, może utworzyć *park kulturowy* w celu ochrony krajobrazu kulturowego oraz zabezpieczenia wyróżniających się krajobrazowo terenów z obiektami nieruchomymi, charakterystycznymi dla danej miejscowej tradycji budowlanej i osadniczej. W uchwale winny się znaleźć: nazwa parku kulturowego, jego granice, sposób ochrony, a także zakazy i ograniczenia.

Po uzgodnieniu z wojewódzkim konserwatorem zabytków, wójt sporządza Plan Ochrony Parku Kulturowego, a następnie ów plan zatwierdza rada gminy.

Inną formą ochrony obiektów i obszarów zabytkowych są postanowienia w miejscowym planie zagospodarowania przestrzennego, którego projekt konsultowany jest z Wojewódzkim Konserwatorem Zabytków.

Jednak zgodnie z ustawą z dnia 27 marca 2003 r. o planowaniu i zagospodarowaniu przestrzennym (Dz. U. z 2003 r. Nr 80, poz. 717) większość planów miejscowych utraciła w 2004 r. moc prawną.

Realizacja zadań w dziedzinie kultury i ochrony zabytków jest ustawowym zadaniem samorządów. Reguluje te kwestię art. 7 ust. 1, pkt 9 ustawy z dnia 8 marca 1990 r. o Samorządzie Gminnym (Dz. U. z 2001 r. Nr 142, poz. 1591 z późn. zm.), dokument określa zadania własne gminy: „*zaspakajanie zbiorowych potrzeb wspólnoty należy do zadań własnych gminy. W szczególności zadania własne obejmują sprawy(...) kultury, w tym (...) ochrony zabytków i opieki nad nimi*”.

Kolejnymi dokumentami planistycznym w gminie są, Miejscowy Plan Zagospodarowania Przestrzennego oraz Strategia Rozwoju Miasta i Gminy, ewentualnie Studium Uwarunkowań i Kierunków Zagospodarowania Przestrzennego, które wykonuje się obligatoryjnie dla całości gminy, lecz nie są powszechnie obowiązującym przepisem gminnym (art. 6 ust. 7), a jedynie wewnętrznym zobowiązaniem władz gminy, czyli tzw. aktem kierownictwa wewnętrznego.

Zgodnie z ustawą o zagospodarowaniu przestrzennym priorytetem studium jest określenie polityki przestrzennej gminy (art. 6 ust. 1) ze szczególnym uwzględnieniem uwarunkowań wynikających z przepisów szczegółowych odnośnie występowania obiektów i terenów chronionych.

GMINNY PROGRAM OPIEKI NAD ZABYTKAM

Gminy Nowe Miasto nad Pilicą

na lata 2010 – 2014

Strategia Rozwoju Miasta i Gminy oraz Miejskowy Plan Zagospodarowania Przestrzennego powinien zawierać ochronę:

- zabytków nieruchomości wpisanych do rejestru i ich otoczenia;
- innych zabytków nieruchomości, znajdujących się w gminnej ewidencji zabytków;
- parków kulturowych.

W myśl ustawy o ochronie zabytków i opiece nad zabytkami każda gmina prowadzi Gminną Ewidencję Zabytków, która stanowi podstawę do sporządzenia Programu Opieki nad Zabytkami. Ewidencja ta jest prowadzona jako zbiór kart adresowych zabytków nieruchomości z terenu gminy, objętych Wojewódzką Ewidencją Zabytków (art. 21 i 22, Dz. U. z 2003 r. Nr 162, poz. 1568 z późn. zm.). Sam wpis zabytków nieruchomości do Gminnej Ewidencji Zabytków nie przesądza o formie ich ochrony, jednak obok zabytków nieruchomości wpisanych do rejestru i ich otoczenia, stanowi przesłankę do objęcia tych zabytków ochroną w formie zapisu w Strategii Rozwoju Miasta i Gminy oraz w Miejskowym Planie Zagospodarowania Przestrzennego. Gminna Ewidencja Zabytków w Nowym Mieście nad Pilicą stanowiła podstawę do sporządzenia niniejszego programu.

Inne bardzo istotne uregulowania prawne w kwestii ochrony zabytków znajdziemy w następujących dokumentach:

- Ustawa z dnia 7 lipca 1994r. dotyczy prawa budowlanego (tekst jednolity Dz. U. z 2006 r. Nr 156, poz. 1118 z późn. zm.).
- Ustawa z dnia 27 kwietnia 2001 r. dotyczy ochrony środowiska (tekst jednolity Dz. U. z 2008 r. Nr 25, poz. 150) i ustawa z dnia 16 kwietnia 2004 r. o ochronie przyrody (Dz. U. Nr 92, poz. 880).
- Ustawa z dnia 21 sierpnia 1997 r. dotyczy gospodarki nieruchomościami (tekst jednolity Dz. U. z 2004 r. Nr 261, poz. 2603 z późn. zm.).
- Ustawa z dnia 25 października 1991 r. o organizowaniu i prowadzeniu działalności kulturalnej (tekst jednolity Dz. U. z 2001 r. Nr 13, poz. 123).
- Ustawa z dnia 24 kwietnia 2003 r. o działalności pożytku publicznego i wolontariacie (Dz. U. z 2003 r. Nr 96, poz. 873 z późn. zm.).

Ochronę zabytków znajdujących w bibliotekach i muzeach regulują akty prawne:

- Ustawa z dnia 21 listopada 1996 r. o muzeach (Dz. U. z 1997 r. Nr 5, poz. 24 z późn. zm.).
- Ustawa z dnia 27 czerwca 1997 r. o bibliotekach (Dz. U. Nr 85, poz. 539 z późn. zm.).

GMINNY PROGRAM OPIEKI NAD ZABYTKAM

Gminy Nowe Miasto nad Pilicą

na lata 2010 – 2014

- Ustawa z dnia 14 lipca 1983 r. o narodowym zasobie archiwalnym i archiwach (tekst jednolity Dz. U. z 2006 r. Nr 97, poz. 673 z późn. zm.).

GMINNY PROGRAM OPIEKI NAD ZABYTKAM

Gminy Nowe Miasto nad Pilicą

na lata 2010 – 2014

4. UWARUNKOWANIA ZEWNĘTRZNE OCHRONY DZIEDZICTWA KULTUROWEGO.

4.1 STRATEGICZNE CELE POLITYKI PAŃSTWA W ZAKRESIE OCHRONY ZABYTKÓW I OPIEKI NAD NIMI.

Narodowa Strategia Kultury na lata 2004 – 2013 przyjęta przez Radę Ministrów w dniu 21 września 2004 r. oraz Uzupełnienie Narodowej Strategii Rozwoju Kultury na lata 2004 – 2020 stanowi rządowy dokument tworzący ramy dla nowoczesnego mecenatu państwa w dziedzinie kultury, a w szczególności dla współcześnie pojmowanej polityki kulturalnej państwa, funkcjonującej w warunkach gospodarki rynkowej, a także zbieżnej z interesami Polski i Unii Europejskiej.

Podstawowym celem strategii jest działanie na rzecz równomiernego rozwoju kulturalnego regionów w Polsce. Przyjęto następujące priorytety:

- 1) Aktywne zarządzanie zasobem stanowiącym materialne dziedzictwo kulturowe, celem poprawy stanu zabytków, ich adaptację i rewitalizację oraz zwiększenie do nich mieszkańców, turystów i inwestorów. Realizacja tych zadań umożliwi zwiększenie atrakcyjności regionów, a także wykorzystanie przez nie potencjału związanego z posiadanym dziedzictwem kulturowym.
- 2) Edukacja i administracja na rzecz ochrony i zachowania dziedzictwa kulturowego. Dokumentem, który służy do wdrożenia Narodowej Strategii Rozwoju Kultury w kwestii materialnej spuścizny kulturowej Polski jest Narodowy Program Kultury „Ochrona zabytków i dziedzictwa kulturowego”. Program ten jest zgodny z Narodowym Planem Rozwoju (Ustawa z dnia 20 kwietnia 2004 r.) z Narodowym Planem Rozwoju, Dz. U. Nr 116, poz. 1206 oraz założeniami do krajowego programu ochrony zabytków. Podstawą do realizacji Narodowego Programu Kultury „Ochrona zabytków i dziedzictwa kulturowego” jest uznanie obszaru dziedzictwa jako wykładnię rozwoju i upowszechniania kultury, a także za potencjał regionów, służący wzrostowi konkurencyjności i promowania regionów dla turystów, inwestorów i mieszkańców.

W Narodowym Programie Kultury „Ochrona zabytków i dziedzictwa kulturowego” wyznaczone zostały strategiczne cele polityki państwa w dziedzinie ochrony zabytków:

- Przygotowanie skutecznego systemu prawnego – finansowego wspierania ochrony

GMINNY PROGRAM OPIEKI NAD ZABYTKAM

Gminy Nowe Miasto nad Pilicą

na lata 2010 – 2014

i opieki nad zabytkami;

- Podjęcie prac nad kompleksowym systemem edukacji o tematyce dziedzictwa kulturowego;
- Poszukiwanie narzędzi wzmacniających efekty działalności służby konserwatorskiej;
- Ograniczenia w dowolnym opiniowaniu konserwatorów poprzez nałożenie na nich odpowiedzialności za postępowanie niezgodne z prawem;
- Intensyfikacja ochrony i promowania dziedzictwa kulturowego, ze szczególnym uwzględnieniem kompleksowej poprawy stanu zabytków nieruchomych.

4.2 RELACJE GMINNEGO PROGRAMU OPIEKI NAD ZABYTKAMI Z DOKUMENTAMI WYKONANYMI NA POZIOMIE WOJEWÓDZTWA I POWIATU

Dziedzictwo kulturowe województwa mazowieckiego cechuje bogactwo i różnorodność, czego dowodem są liczne zabytki z różnych epok. Największą ilość obiektów zabytkowych posiada Warszawa, lecz na obszarze całego województwa znajduje się około 130 miast historycznych, obiekty sakralne, budowle obronne, przemysłowe, zespoły pałacowo-parkowe, cmentarze, ślady walk narodowo-wyzwoleńczych.

Mazowsze nie jest jednolite kulturowo. W obrębie województwa wyróżnia się główne regiony etnograficzne: kurpiowski, łowicki, podlaski, kozienicki, ilżecko-starachowicki, opoczyńsko-konecko-przysuski, sannicki i kołbielski.

Najistotniejsze problemy w zakresie dziedzictwa kulturowego występujące na Mazowszu to liczne występujące w regionie zabytki znajdujące się bardzo często w złym stanie technicznym, a także zabudowa drewniana ulegająca postępującej eliminacji z krajobrazu kulturowego. Kolejnym, niepokojącym zjawiskiem jest brak promocji i niska wiedza dotycząca regionu oraz niewystarczająca identyfikacja mieszkańców z Mazowszem.

Dokumentem, w którym znajdujemy wizję poprawy jakości życia na terenie województwa jest Strategia Rozwoju. Zaprezentowane działania mają poprawić wizerunek województwa, także w zakresie ochrony zabytków i ogólnie pojętego dziedzictwa kulturowego.

Ogólne założenia to:

- zwiększenie konkurencyjności województwa,
- współdziałanie na rzecz zrównoważonego rozwoju i promocji obszaru „Zielone Płuca

GMINNY PROGRAM OPIEKI NAD ZABYTKAM

Gminy Nowe Miasto nad Pilicą

na lata 2010 – 2014

Polski”,

- kreowanie wizerunku Mazowsza i jego produktów regionalnych,
- wzmacnianie więzi kulturowo – społecznych w regionie,
- wydawanie broszur i informatorów, prasy lokalnej i regionalnej, promujących walory gmin, powiatów i regionu.

Realizacja wizji rozwoju pod hasłem: ”Mazowsze konkurencyjnym regionem w układzie europejskim i globalnym” w Strategii Rozwoju Województwa Mazowieckiego zawiera rozdział, który nakreśla zadania na najbliższe lata w zakresie ochrony zabytków i opieki nad nimi.

4.2.1 Promocja i zwiększanie atrakcyjności turystycznej i rekreacyjnej regionu w oparciu o walory środowiska przyrodniczego i dziedzictwa kulturowego

Celem działań promocyjnych jest budowanie trwałego i stabilnego wizerunku Mazowsza, jako obszaru o dużym potencjale rozwojowym, którego dynamiczny wzrost oparty jest na cennych walorach kulturowych, przyrodniczych oraz krajobrazowych.

Promocja regionu powinna być ekspozycją jego mocnych stron tj.: bogatego dziedzictwa kulturowego regionu (zachowaną i utrwaloną spuścizną materialną i niematerialną) oraz zróżnicowanie kulturowe i obyczajowe poszczególnych podregionów, istnienie cennych terenów dolin rzecznych, kompleksów leśnych oraz obszarów ujętych w Europejskiej Sieci Ekologicznej Natura 2000. Wymiernym efektem prowadzonej promocji będzie nie tylko aktywizacja obszarów wiejskich, dla których jedną z szans rozwoju jest rozwój agroturystyki oraz innych form turystyki.

W tym celu podjęte będą następujące działania:

- wzmocnienie dotychczasowych kierunków działań samorządu propagujących zasoby dziedzictwa kulturowego oraz rozwój kultury w regionie;
- rewitalizacja zespołów zabytkowych i wykorzystanie ich do rozwoju funkcji turystycznych;
- wsparcie tworzenia lokalnych parków kulturowo - historycznych wokół istniejących zabytków architektury umożliwiających rozwój funkcji turystycznych;
- rozwój sieci szlaków turystycznych w obrębie województwa mazowieckiego, w tym sieci dróg o znaczeniu turystycznym, szlaków i ścieżek rowerowych oraz ich włącze-

GMINNY PROGRAM OPIEKI NAD ZABYTKAM

Gminy Nowe Miasto nad Pilicą

na lata 2010 – 2014

nie do sieci w sąsiednich województwach;

- wykreowanie pasm turystyczno-kulturowych na rzecz rozwoju usług turystyczno-rekreacyjnych (w tym zwłaszcza w oparciu o unikalne walory najważniejszych ciągów ekologicznych, takich jak dolina Wisły), przy jednoczesnym upowszechnianiu wiedzy o historii regionu i jego bogactwach;
- rozbudowanie zaplecza turystycznego (m.in.: hoteli, pensjonatów, schronisk młodzieżowych);
- promowanie turystyki i sportów wodnych poprzez wyznaczanie i utrzymanie szlaków wodnych, rozwój żeglugi rzecznej oraz zaplecza towarzyszącego np.: porty, przystanie, stacje, ośrodki turystyki wodnej;
- rozwijanie zintegrowanego systemu promocji i informacji turystycznej;
- utworzenie, we współpracy z samorządami lokalnymi, regionalnej sieci obsługi ruchu turystycznego, dostarczającej autoryzowanej oferty turystyczno-wypoczynkowej dla różnych segmentów rynku turystyki i wypoczynku w regionie;
- tworzenie dogodnych warunków do rozwoju kompleksów wypoczynkowych; rekreacyjnych i balneologicznych wraz z zakładami geotermalnymi oraz ich promocja;
- promocja wartości turystycznych regionu przy użyciu reklamy i upowszechniana wiedzy we współpracy z organizatorami turystyki;
- promowanie bogactwa Kampinoskiego Parku Narodowego, parków krajobrazowych, unikalnych tradycji: kurpiowskich, łowickich, podlaskich, kołbielskich oraz innych, czemu służyć będą organizowane wystawy twórczości regionalnej;
- wspieranie inicjatyw mających na celu promocję działalności sprzyjającej integracji Mazowsza, jako regionu o bogatej historii, wartościach przyrodniczych i wyrazistej tożsamości;
- wspieranie działalności Biura Przedstawicielskiego Województwa Mazowieckiego w Brukseli, które umożliwi efektywną promocję Mazowsza w Unii Europejskiej;
- zorganizowanie regionalnej Organizacji Turystycznej oraz lokalnych organizacji turystycznych;
- powołanie Centrum Folklorystycznego skupiającego najciekawsze i unikalne wytwory kultur regionalnych;
- wydawanie publikacji promocyjnych oraz kreowanie pozytywnego wizerunku regionu w mediach.

4.2.2 Kształtowanie tożsamości regionu oraz kreowanie i promocja jego produktu

Kreowanie i promocja produktu regionalnego, nie tylko przyczyni się do budowania i wzmocnienia tożsamości i atrakcyjności regionu, ale także stanowić będzie ważny element jego promocji w wymiarze krajowym i europejskim. Województwo mazowieckie ze względu na swoje walory kulturowe, turystyczne i przyrodnicze ma ogromne możliwości promowania lokalnych, niepowtarzalnych produktów ściśle związanych ze środowiskiem geograficznym, kulturą oraz gospodarką regionu.

W związku z tym zostaną podjęte następujące działania polegające na:

- utworzeniu instytucjonalnych ram, np. za pomocą regionalnego systemu certyfikacji, dla wspierania rozwoju marek regionalnych (np. tradycyjnych produktów żywnościowych czy produktów turystycznych);
- wspieraniu organizacji i stowarzyszeń regionalnych i lokalnych, które nie tylko kultywują wartości tradycyjne, ale również kreują aktywne postawy społeczne, lokalny patriotyzm, a także integrują społeczności lokalne w dostosowywaniu się do nowych warunków społeczno- gospodarczych;
- ochronie i promocji, którymi powinny zostać objęte zespoły urbanistyczne i dziedzictwo drewniane (w tym miejscowości o charakterystycznej unikalnej drewnianej zabudowie letniskowej, cenne krajobrazy kulturowe wsi i małych miast);
- promocji unikalnych zabytków architektury, miejsc pamięci narodowej oraz zamieszkania i pobytu wielkich twórców identyfikujących się z regionem;
- wspieraniu rozwoju dziedzin nauki, w tym humanistycznych, mających istotny wpływ na zachowanie i popularyzację dziedzictwa kulturowo – historycznego Mazowsza;
- kreowaniu regionalnych ośrodków tożsamości kulturowej;
- pielęgnowaniu i kultywowaniu lokalnych tradycji i zwyczajów, znajomości historii regionu;
- wprowadzenie zintegrowanego systemu informacji kulturalnej, promującego dziedzictwo kulturowe i tradycję, funkcjonującego jako portal internetowy, dzięki któremu podawane będą informacje o wydarzeniach kulturalnych, wystawach, targach regionalnych i zagranicznych promujących Mazowsze;
- promocji odrębności historyczno- kulturowej Mazowsza, nurtów kultury ludowej i wysokiej, dążąc do zahamowania pogłębiającej się dysproporcji między nimi poprzez aktywne wsparcie ośrodków i środowisk lokalnych, a także poprawę dostępu do

GMINNY PROGRAM OPIEKI NAD ZABYTKAM

Gminy Nowe Miasto nad Pilicą

na lata 2010 – 2014

kultury skupionej w Warszawie dla ludności spoza stolicy;

- organizowaniu okolicznościowych i stałych imprez lokalnych (targów, festiwali, konkursów);
- podjęciu szerszych działań promocyjnych wśród regionów polskich i europejskich;
- prezentowaniu szerokiej oferty związanej z kulturą regionu (obrzędy, rękodzieło, tradycje, kapele i zespoły folklorystyczne) oraz opracowanie katalogu ofert produktów regionalnych;
- ekspozycji regionalnych produktów ekologicznych i turystycznych, uwzględniających lokalne tradycje;
- upowszechnianiu wiedzy o regionie poprzez organizowanie seminariów, debat, dyskusji oraz imprez.

4.2.3 Współpraca międzyregionalna i międzynarodowa

Wspólne inicjatywy między regionami przyczynią się do lepszego gospodarowania zasobami regionu oraz wspólnej realizacji przedsięwzięć, często o kluczowym charakterze, które przyczynią się do ich promocji.

- ochrona środowiska na jednorodnych obszarach o cennych walorach przyrodniczych i krajobrazowych, sztucznie rozdzielonych granicami administracyjnymi, tj. na terenie parków krajobrazowych, obszarów chronionego krajobrazu i obszaru funkcjonalnego „Zielone Płuca Polski”;
- wspieranie realizacji inicjatywy turystyczno- rekreacyjnej „Zielony Szlak Rowerowy Mazowsza” w ramach Europejskich szlaków rowerowych Euro Velo i Greenways;
- utworzenie miejsca promocji regionu, służącego jednocześnie różnym celom- inwestycją taką będzie centrum kongresowo – wystawiennicze skupiające wokół siebie ważne wydarzenia w regionie o znaczeniu międzynarodowym i regionalnym;

GMINNY PROGRAM OPIEKI NAD ZABYTKAM

Gminy Nowe Miasto nad Pilicą

na lata 2010 – 2014

4.3 RELACJE GMINNEGO PROGRAMU OPIEKI NAD ZABYTKAMI Z DOKUMENTAMI WYKONANYM NA POZIOMIE POWIATU

4.3.1 Strategia Rozwoju Powiatu Grójeckiego 2004 – 2020

W skład Powiatu Grójeckiego wchodzi miasta i gminy: Nowe Miasto nad Pilicą, Mogielnica, Błędów, Pniewy, Warka, Grójec, Belsk Duży, Chynów, Goszczyn, Jasieniec.

Naturalne granice administracyjne ograniczają od wschodu rzeka Wisła, na południu rzeka Pilica (pozostałe granice powiatowe mają charakter wytyczeń administracyjnych).

Zasadniczą sieć wodną powiatu rzeka Pilica i Jeziorka wraz z dopływami.

Specyfika Powiatu Grójeckiego – czyli to, co na pierwszy rzut oka różni ten region od innych w kraju – to stosunkowo niskie bezrobocie i gospodarka oparta na sadownictwie oraz przetwórstwie. Region wzbogaca niezwykle atrakcyjne położenie w dorzeczu Pilicy, Jeziorki i Mogielanki oraz tradycje historyczne Powiatu Grójeckiego. W opisanu i charakterystyce przyrodniczej gminy wyeksponowano najcenniejsze przyrodniczo obszary doliny Pilicy (ok. 80 km - na odcinku od Inowłódza do ujścia w rejonie Ostrówka-Mniszewa), a tu ze szczególną uwagą potraktowano ornitofaunę wodno-błotną doliny Pilicy jako składową o potencjalnie największym walorze promocyjnym.

Opisany odcinek doliny Pilicy w niewielkim fragmencie przekracza granicę powiatu, niektóre wymienione w aneksie środowiska również leżą poza południowymi granicami powiatu, zważywszy jednak na niepodlegającą kryteriom administracyjnym łączność charakteryzowanych biotopów i ich walory rekreacyjno-turystyczne, niekonsekwencja ta wydaje się uprawniona. Z tych samych powodów w opracowaniu znalazły się również (w Aneksie) przyległe do powiatu grójeckiego najcenniejsze przyrodniczo masywy leśne: Puszcza Kozienicka i Puszcza Pilecka. Ich bliskie sąsiedztwo oddziałuje przyrodniczo na dolinę Pilicy i stanowi z nią funkcjonalną biotycznie całość.

Należy zaznaczyć, że w istotnym dla rozwoju Powiatu Grójeckiego dokumencie, jakim jest „Strategia Rozwoju Województwa Mazowieckiego” odnotowano potrzebę stymulowania tworzenia pozarolniczych miejsc pracy poprzez wspieranie małych i średnich przedsiębiorstw specjalizujących się w obsłudze ruchu turystycznego i agroturystyce oraz założono rozwój funkcji turystyczno-wypoczynkowych poprzez wykorzystanie walorów przyrodniczo-krajobrazowych i historyczno-kulturowych, którymi dysponują gminy Powiatu Grójeckiego. Konsekwencją zalet przyrodniczych powiatu jest występowanie obszarów o wysokich walorach turystyczno – wypoczynkowych, w znacznym stopniu niezagospodarowanych.

GMINNY PROGRAM OPIEKI NAD ZABYTKAM

Gminy Nowe Miasto nad Pilicą

na lata 2010 – 2014

Założenia Strategii Rozwoju Powiatu Grójeckiego na lata 2004 – 2020 w odniesieniu do spuścizny historycznej to przede wszystkim promocja powiatu i rozwój sieci szlaków turystycznych, a także bazy turystyczno- rekreacyjnej. Niestety w Strategii Rozwoju Powiatu Grójeckiego zabrakło zapisów dotyczących bezpośrednio opieki i ochrony nad obiektami zabytkowymi, miejscami pamięci narodowej itp. Zagadnienia te mają być w rozumieniu władz powiatowych, realizowane zgodnie z wytycznymi wojewódzkimi "(...) Przy opracowywaniu strategii powiatu, uwzględnione są główne założenia zawarte w Strategii Rozwoju Województwa Mazowieckiego (...)". W dokumencie wymieniono wiodące instytucje kulturalne działające na terenie powiatu, w tym: Muzeum Regionalne w Nowym Mieście i Muzeum Błogosławionego Ojca Honorata Koźmińskiego przy klasztorze ojców Kapucynów w Nowym Mieście. Na uwagę zasługuje fakt istnienia w powiecie Społecznego Komitetu Ochrony Zabytków Gminy Belsk im. Jana Koźmińskiego. Większość imprez o zasięgu ponadlokalnym, które odbywają się na terenie Powiatu Grójeckiego nawiązuje do tradycji sadownictwa. W możliwościach rozwojowych Powiatu Grójeckiego dostrzeżono potencjał spoczywający w organizacjach pozarządowych o charakterze społecznym, wśród których wymieniono działające na terenie gminy Nowe Miasto nad Pilicą: Towarzystwo Przyjaciół Nowego Miasta nad Pilicą oraz Społeczny Komitet Mieszkańców Miasta i Gminy Nowe Miasto nad Pilicą. Wzrost potencjału w rozwoju turystyki i promocji regionu, jakim jest bogata spuścizna historyczna Powiatu Grójeckiego w tym min. gminy Nowe Miasto nad Pilicą, nie został należycie uwzględniony.

GMINNY PROGRAM OPIEKI NAD ZABYTKAM

Gminy Nowe Miasto nad Pilicą

na lata 2010 – 2014

5. UWARUNKOWANIA WEWNĘTRZNE OCHRONY DZIEDZICTWA KULTUROWEGO

5.1 STRATEGIA ROZWOJU MIASTA I GMINY NOWE MIASTO NAD PILICĄ NA LATA 2003– 2016

5.1.1 Wypoczynek i turystyka

O znaczących możliwościach wypoczynkowych miejscowości Nowe Miasto nad Pilicą przesądzają:

- uwarunkowania przyrodnicze (położenie w dolinie rzeki Pilicy i Drzewiczki);
- tradycje przyrodolecnicze;
- mnogość atrakcyjnych zabytków historycznych

5.1.2 Ocena możliwości rozwoju funkcji wypoczynkowej.

Nowe Miasto nad Pilicą to wyjątkowe miejsce, z uwagi na atrakcyjne położenie na Obszarze Chronionego Krajobrazu „Dolina rzeki Pilicy i Drzewiczki” o powierzchni 63422 ha. Od przełomu XIX i XX wieku przybywają tu wczasowicze ze względu na korzystny mikroklimat, tradycje przyrodolecnicze zainicjowane w 1873 r. przez dr Jana Bielińskiego, oraz wyposażenie w podstawową infrastrukturę. Ponadto w gminie znajduje się 16 pomników przyrody. Istnieje koncepcja utworzenia Parku Krajobrazowego Doliny Pilicy.

Na terenie gminy można organizować rozmaite formy wypoczynku np. rajdy piesze i rowerowe, wczasy, obozy, kolnie, polowania, plenery malarskie, fotograficzne, hipoterapię. Tereny te są nie tylko zasobne w walory przyrodnicze, ale kryją w sobie mnogość pamiątek z przeszłości, co powiększa ich zalety turystyczne.

Strategia Rozwoju Miasta i Gminy oraz Miejscowy Plan Zagospodarowania Przestrzennego, zawierają następujące zadania:

- promocja gminy w ramach programu „Region Mazowsze”;
- popieranie rozbudowy infrastruktury turystycznej obejmująca w przyszłości bazę turystyczną (motele, miejsca postojowe, parkingi, pola namiotowe);
- wykorzystanie tradycji przyrodolecznictwa w marketingu turystycznym
- rozbudowa bazy sportowej;

GMINNY PROGRAM OPIEKI NAD ZABYTKAM

Gminy Nowe Miasto nad Pilicą

na lata 2010 – 2014

- popieranie rozwoju indywidualnego budownictwa letniskowego;
- promowanie budowy gospodarstw agroturystycznych;

5.1.3 Strategia Rozwoju Miasta i Gminy Nowe Miasto nad Pilicą. Kierunki zagospodarowania przestrzennego gminy

Przyjęty priorytet dla zachowania i ochrony obszarów najcenniejszych przyrodniczo.

- Podstawowe szanse i problemy polityki rozwoju gminy stanowiących elementy krajowej sieci ekologicznej.
 - elementem sieci ekologicznej o znaczeniu krajowym jest Obszar Chronionego Krajobrazu „Dolina rzeki Pilicy i Drzewiczki”
 - utworzenie Parku Krajobrazowego Doliny Pilicy, dla zrównoważenia ochrony, gospodarki leśnej i funkcji wypoczynkowej.
- W zakresie powiązań zewnętrznych szanse wynikające z położenia gminy, w szczególności bliskość wielkich ośrodków miejskich: Warszawy, Łodzi i Radomia.
- Szczególna ponadlokalna funkcja Nowego Miasta nad Pilicą jako ośrodka wypoczynkowego wynikająca z położenia oraz wyróżniających walorów mikroklimatu (...).
 - blisko stu pięćdziesięcioletnie tradycje Nowego Miasta jako miejscowości wypoczynkowej;
 - dostępność komunikacyjna gminy - drogowa i kolejowa. W Nowym Mieście nad Pilicą krzyżują się drogi z Warszawy do Końskich i Kielc, z Tomaszowa Maz., Łodzi i Rawy Maz. do Radomia. Przez teren gminy przebiega Centralna Magistrala Kolejowa łącząca Wybrzeże i Warszawę ze Śląskiem.
- Problemy (ograniczenia)
 - brak w obszarze gminy wystarczającej bazy turystyczno – wypoczynkowej o zróżnicowanym standardzie.
- W zakresie sfery kulturowej – szanse.
 - ukształtowana historycznie tożsamość i przywiązywanie dużej wagi społeczności oraz władzy lokalnej do ochrony bogatego dziedzictwa kulturowego gminy.
 - otaczanie szczególną troską miejsc pamięci narodowej, obiektów zabytkowej architektury.

GMINNY PROGRAM OPIEKI NAD ZABYTKAM

Gminy Nowe Miasto nad Pilicą

na lata 2010 – 2014

- Podstawowe cele rozwoju gminy.

Cele strategiczne.

- ukształtowanie wysokiego poziomu świadomości społeczeństwa lokalnego w zakresie trwałego i zrównoważonego rozwoju i ochrony środowiska;
 - osiągnięcie przez Nowe Miasto nad Pilicą statusu miejscowości klimatyczno – uzdrowskiej;
 - stworzenie infrastruktury komunalnej gminy, szerokiego zakresu i wysokiego poziomu usług oraz dobrej komunikacji (...).
 - rozwinięcie programu turystycznego jako wiodącego w gminie.
 - wykorzystanie walorów rekreacyjnych do tworzenia warunków stymulujących rozwój działalności turystycznej.
 - stworzenie punktu Informacji Turystycznej w Nowym Mieście;
 - oznakowanie tras turystycznych
- Obszary zabudowane i wskazane do zabudowy.

W Strategii Rozwoju Miasta i Gminy nie zawarto informacji o obszarach przeznaczonych do zabudowy przez władze gminne. W dokumencie zapisano zobowiązanie do popierania prywatnych inicjatyw mających na celu rozbudowę bazy turystyczno- rekreacyjno- wypoczynkowej.

5.1.4 Strategia Rozwoju Gminy Nowe Miasto nad Pilicą. Kierunki działań

W zakresie rozwoju bazy turystycznej zaplanowano m.in.:

- tworzenie i znakowanie nowych tras rowerowych i pieszych poprzez wykorzystanie istniejących szlaków drogowych do miejsc o bogatej przeszłości historycznej;
- stworzenie warunków do rozwoju agroturystyki i turystyki wiejskiej

W zakresie promocji gminy zaplanowano m.in.: kształtowanie i popularyzowanie wizerunku miejscowości w kraju i za granicą.

W związku z tym należy opracować i na bieżąco aktualizować wydane foldery, informatory turystyczne, biuletyny lokalne, oferty inwestycyjne, prezentujące walory środowiska przyrodniczego oraz dziedzictwa kulturowego gminy, utworzenie aktualnej strony internetowej

GMINNY PROGRAM OPIEKI NAD ZABYTKAM

Gminy Nowe Miasto nad Pilicą

na lata 2010 – 2014

gminy.

Wszelkie dokumenty dotyczące rozwoju województwa, powiatu i gminy uwzględniają w swych celach „zachowanie dziedzictwa kulturowego poprzez stworzenie zintegrowanej sieci szlaków turystycznych, które będą obejmować obiekty zabytkowe, skanseny, ciekawe miejsca”. Takie działania spowodują szybką rewitalizację obiektów, znajdujących się na szlaku. Misją Nowego Miasta nad Pilicą, zapisaną w strategii rozwoju jest: „W ciągu 8 lat stać się najlepiej wypromowanym miejscem wypoczynku dla mieszkańców Warszawy i Łodzi”. W tym kontekście ważny jest remont i późniejsze zagospodarowanie zespołu pałacowo-parkowego o powierzchni prawie 18 ha w Nowym Mieście. Jednakże w zadanie to gmina chce zaangażować w całości lub w części fundusze niepubliczne, co w znacznym stopniu (przynajmniej na chwilę obecną) eliminuje możliwość pozyskania dotacji w ramach ZPORR. Stąd, więc idea, aby w najbliższym czasie gmina tworzyła odpowiednie warunki, stanowiące właściwą zachętę dla inwestorów. Analiza przeprowadzona w trakcie budowania „Strategii rozwoju” każe stwierdzić, iż władze miasta muszą realizować w ramach zadań własnych te zadania, które bezpośrednio lub pośrednio wzmocnią najważniejszy sektor gospodarki lokalnej, czyli turystykę.

Przedstawione w dalszej części PRL inwestycje, wynikające ze zgłaszanych przez społeczność lokalną potrzeb oraz możliwości finansowych gminy charakteryzują się właśnie ukierunkowaniem na zwiększenie atrakcyjności turystycznej miasta oraz poprawą warunków dla prowadzenia działalności gospodarczej.

Takie podejście przyczyni się do realizacji celów działania 3.1. i 3.2. ZPORR, tj.:

- przeciwdziałanie marginalizacji społecznej i ekonomicznej obszarów wiejskich i małych miast do 20 tys. mieszkańców oraz obszarów restrukturyzowanych,
- wzrost mobilności zawodowej mieszkańców wsi i małych miast,
- tworzenie warunków do dywersyfikacji działalności gospodarczej.

Ważnym jest wykorzystanie potencjału, wynikającego ze struktury będących w posiadaniu miasta terenów, które w większości spełniać mogą potrzeby potencjalnych gości z zewnątrz jak i mieszkańców Nowego Miasta n. Pilicą. Gmina szczególnie musi dbać o swoje dziedzictwo kulturowe oraz przyrodnicze, stąd też bardzo ważne są wszelkie prace na rzecz renowacji tych obiektów, które mogą wpłynąć na atrakcyjność turystyczną.

Gminny Program Opieki nad Zabytkami gminy Nowe Miasto nad Pilicą na lata 2010-2014 w pełni pokrywa się z celami i założeniami, wynikającymi z dokumentacji, na szczeblu wojewódzkim i powiatowym.

5.2 CHARAKTERYSTYKA ZASOBÓW I ANALIZA STANU DZIEDZICTWA I KRAJOBRAZU KULTUROWEGO GMINY.

Gmina Nowe Miasto nad Pilicą położona jest na krawędzi Wysoczyzny Rawskiej. Z uwagi na brak przemysłu posiada doskonale warunki klimatyczne, co stwarza wymarzone możliwości do wypoczynku i turystyki. Położona jest w powiecie grójeckim, w południowo-zachodniej części województwa mazowieckiego. W skład gminy wchodzi miasto Nowe Miasto nad Pilicą, które uzyskało prawa miejskie 27 grudnia 1400 roku, oraz 28 sołectw, które obejmują 33 wsie. Powierzchnia gminy wynosi 15847 ha, z czego miasto zajmuje 1114 ha. Przez północną część gminy przebiega Centralna Magistrała Kolejowa łącząca Śląsk przez Warszawę z Wybrzeżem.

Gmina Nowe Miasto nad Pilicą położona jest w powiecie grójeckim, w południowo-zachodniej części województwa mazowieckiego. Powierzchnia gminy wynosi 15847 ha, z czego miasto zajmuje 1114 ha. Przez północno-zachodnią część gminy przebiega Centralna Magistrała Kolejowa łącząca Śląsk przez Warszawę z Wybrzeżem. Przez Miasto przebiegają ważne drogi łączące dwie dwupasmowe drogi ekspresowe tj.: Warszawa-Kraków [drogę nr 7] oraz Warszawa-Katowice [drogę nr 8]. Ponadto, z Nowego Miasta nad Pilicą można wygodnie dojechać do Warszawy (79 km), Łodzi (90 km), Kielc (99 km), a także do dawnego miasta wojewódzkiego – Radomia (58 km) jak również do sąsiedzkich miast powiatowych – Grójca (36 km), Tomaszowa Mazowieckiego (45 km) i Rawy Mazowieckiej (29 km). Na terenie gminy funkcjonuje dobra sieć dróg lokalnych, sieć telekomunikacyjna, a także teren całej gminy leży w dobrym zasięgu wszystkich sieci telefonii komórkowych.

Na terenie gminy mieszka 8700 osób, z czego w samym mieście - 4050 osób. Gmina posiada charakter rolniczy jest tu około 1800 gospodarstw rolnych o powierzchni od 5 do 50 ha. Przeważają tu gleby o bonitacji IV, V i VI klasy. Obecnie powierzchnia użytków rolnych stanowi około 65% obszaru gminy, a lasów około 23% (urozmaica teren i podnosi atrakcyjności turystyczną). Południową część gminy zajmują lasy wokół akwenów wodnych, tworzące urocze zakątki i wspaniałe widoki, rzadko spotykane w tej części kraju. Na nadrzecznej skarpie zlokalizowane są ośrodki wczasowe.

Cechą charakterystyczną gminy Nowe Miasto nad Pilicą jest olbrzymie zgromadzenie zabytków archeologicznych, nieruchomości i ruchomych. Pełen spis zawiera 183 zabytki nieruchome, 29 zabytków ruchomych, 234 stanowiska archeologiczne i kilkaset eksponatów zgromadzonych w regionalnych muzeach oraz w świątyniach.

GMINNY PROGRAM OPIEKI NAD ZABYTKAM

Gminy Nowe Miasto nad Pilicą

na lata 2010 – 2014

Spuściznę kulturową Nowego Miasta nad Pilicą tworzą także związane z nim wybitne osobistości: Błogosławiony Ojciec Honorat Koźmiński, doktor Jan Bieliński, Narcyza Żmichowska, Biskup Józef Zawitkowski oraz Ojciec Gabriel Bartoszewski.

Błogosławiony Honorat Koźmiński, właściwie Florentyn Waclaw Jan Stefan Koźmiński (ur. 16 października 1829 w Białej Podlaskiej, zm. 16 grudnia 1916 w Nowym Mieście nad Pilicą) – kapucyn, założyciel wielu zgromadzeń zakonnych. Przez cztery lata studiował na Wydziale Budownictwa w Szkole Sztuk Pięknych w Warszawie. Aresztowany został 23 kwietnia 1846 za udział w konspiracji antyrosyjskiej. Osadzony w X pawilonie Cytadeli warszawskiej zachorował na tyfus. Został zwolniony 27 lutego 1847 ze względu na zły stan zdrowia. 21 grudnia 1848 wstąpił do zakonu kapucynów w Lubartowie. Śluby proste złożył 21 grudnia 1849 i wyjechał do Lublina by studiować filozofię. 18 grudnia 1850 złożył śluby uroczyste. W 1851 został przeniesiony na studia teologii do Warszawy. W 1852 ukończył studia teologiczne i został wykładowcą retoryki w Warszawie. Święcenia kapłańskie przyjął 27 grudnia 1852 z rąk arcybiskupa warszawskiego Antoniego Fijałkowskiego. W latach 1853-1855 wykładał teologię w Warszawie. W 1855 założył w Warszawie z Zofią Truszkowską Zgromadzenie Sióstr Felicjanek, którego zadaniem była działalność charytatywna. Po upadku powstania styczniowego rząd rosyjski skasował wszystkie klasztory katolickie. Po kasacie klasztoru kapucynów w Warszawie 1864 zamieszkał w Zakroczymiu, a w 1892-1916 w Nowym Mieście. W celu ominięcia zakazu rosyjskiego Koźmiński zaczął zakładać w kongresówce skryte zgromadzenia zakonne, oparte na regule trzeciego zakonu św. Franciszka (tzw. „skrytki”). W latach 1872-1898 założył 14 żeńskich zgromadzeń zakonnych skrytych. Ich zadaniem miało być uświęcenie osobiste, działalność charytatywna i akcja apostołska w rodzinach, fabrykach, szpitalach itd. Z jednego z takich zgromadzeń (Zgromadzenie Sióstr Ubogich św. Matki Klary), rozwinął się mariawityzm założony przez zakonnicę, Marię Franciszkę Kozłowską, której o. Honorat był spowiednikiem. Postarał się o aprobatę Stolicy Apostolskiej dla tych zgromadzeń uzyskując od Stolicy Apostolskiej zgodę na ich afiliację do zakonu kapucynów. Powołał wówczas do życia m. in. Zgromadzenie Sióstr Serafitek w Warszawie. W latach 1859-1862 był gwardianem klasztoru warszawskiego. W 1895 został komisarzem generalnym kapucynów w prowincji polskiej. 16 października 1988 roku - w 10 rocznicę swojego pontyfikatu papież Jan Paweł II ogłosił ojca Honorata błogosławionym Kościoła katolickiego.

GMINNY PROGRAM OPIEKI NAD ZABYTKAM

Gminy Nowe Miasto nad Pilicą

na lata 2010 – 2014

Jan Kapistran Bieliński (1834-1919) lekarz medycyny, specjalista w zakresie hydroterapii urodzony 23 października 1834 r. w Biłgoraju. Był synem rejenta powiatu tarnogrodzkiego Antoniego Bielińskiego i Franciszki ze Szczorskich. Szkołę elementarną ukończył w Biłgoraju, gimnazjum w Lublinie. Uczył się w szkole w Szczebrzeszynie do 1848 r. Gimnazjum ukończył w Lublinie w 1852 r. Studia lekarskie odbył i dyplom lekarski otrzymał na Uniwersytecie Moskiewskim w 1859 r. Studia medyczne odbył na Uniwersytecie Moskiewskim, dyplom uzyskał w 1859 r. W tym też czasie rozpoczął pracę zawodową jako lekarz wolno-praktykujący w Nowym Mieście nad Pilicą. W czasie Powstania Styczniowego udzielał pomocy lekarskiej powstańcom w Nowym Mieście i okolicznych miejscowościach jak: Rzczyca, Potworów, Ossa, Studzianna, Moszki. Po upadku powstania wyjechał do Paryża gdzie praktykował w klinice neurologicznej, chirurgicznej i dziecięcej. W drodze powrotnej do kraju odwiedził Grafenberg na Śląsku, aby zapoznać się z hydroterapią. W Warszawie pracował jako lekarz wojskowy. Do 1865 r. przebywał za granicą, w Belgii, Francji i w Niemczech. W Bawarii praktykował pod kierunkiem doktora Sebastiana Kneippa. W 1868 r. powrócił do Nowego Miasta nad Pilicą, gdzie rok później urządził Zakład Hydroterapeutyczny na małą skalę. Kolejna podróż w 1872 r. do uzdrowisk czeskich, szwajcarskich i francuskich, zaowocowała otwarciem w dwa lata później nowoczesnego Zakładu Przyrodoleczniczego w Nowym Mieście Nad Pilicą. Po powrocie do Polski zamieszkał w Nowym Mieście nad Pilicą. Dogodne położenie na wysokim brzegu rzeki, dobre nasłonecznienie, bliskość Puszczy Nadpilickiej okazały się doskonałym atutem dla budowy zakładu wodoleczniczego. Za wzór posłużył zakład hydropatyczny doktora Kneippa w Wörishofen. Przedsięwzięcie zrealizowano z pożyczek kupców i ziemian, na terenach ofiarowanych przez kilku właścicieli. Powstał kurort o szerokim zakresie leczenia różnych schorzeń. Zakład przetrwał do wybuchu I wojny światowej. Jesienią 1914 Nowe Miasto zostało wielokrotnie ostrzelane przez artylerię niemiecką. W wyniku pożaru część budynków Zakładu zostało spalonych. W 1915r. wojska niemieckie zarekwirowały pozostałe po Zakładzie budynki. Po wojnie wiekowy Bieliński nie zdołał odbudować Zakładu. Zmarł w roku 1919 i został pochowany na nowomiejskim cmentarzu.

Narcyza Żmichowska, ps. Gabryella (ur. 4 marca 1819 w Warszawie, zm. 24 grudnia 1876 w Warszawie) - powieściopisarka i poetka, autorka słynnej i kontrowersyjnej Poganki. Uważana za jedną z prekursorok feminizmu w Polsce. Pochodziła z ubogiej rodziny drobno-szlacheckiej. Była od dzieciństwa związana z ziemią Rawską, ponieważ jej rodzice przepro-

GMINNY PROGRAM OPIEKI NAD ZABYTKAM

Gminy Nowe Miasto nad Pilicą

na lata 2010 – 2014

wadzili się tutaj z Poznańskiego w 1818 r. i zamieszkali w Nowym Mieście nad Pilicą. Ojciec, Jan Żmichowski, pracował tu w zakładach żupy solnej najpierw jako magazynier, a potem jako pisarz magazynu solnego. Żmichowska uczyła się w pensji Zuzanny Wilczyńskiej, a następnie w Instytucie Guwernantek w Warszawie, gdzie jej nauczycielką była Klementyna z Tańskich, Hoffmanowa. Po wyjeździe do Paryża Narcyza spotkała swojego brata, emigranta po powstaniu listopadowym, którego poglądy miały znaczny wpływ na Żmichowską. Za jego namową rozpoczęła gruntowne studia w paryskiej Biblioteque Nationale. Jako jedna z pierwszych kobiet brała udział w posiedzeniach Akademii Francuskiej. Pobyt we Francji i wszechstronne wykształcenie pozwoliły jej znaleźć pracę nauczycielki domowej. Przebywając w Warszawie Żmichowska nawiązała kontakt z miejscowymi intelektualistami. Publikowała w czasopismach *Pielgrzym* i *Przegląd Naukowy*. Utworzyła grupę „entuzjastek” w skład, której wchodziły warszawskie emancypantki. W latach 1842-45 mieszkała w Rzezczy i prowadziła nielegalną szkołę wiejską. Tam też powstało jej największe dzieło- *Poganka*. Często bywała w Nowym Mieście nad Pilicą w słynnym Zakładzie Przyrodoleczniczym dr Jana Bielińskiego. W latach 1844-1845 przebywała w Wielkopolsce i zajmowała się kolportowaniem nielegalnej prasy z polecenia Towarzystwa Demokratycznego Polskiego. W roku 1846 mieszkała w Warszawie i prowadziła pensję dla dziewcząt przy ul. Miodowej. Po wykryciu tzw. spisku rzemieślników została uwięziona, później odbywała także areszt domowy. Po powstaniu styczniowym wyjechała do Paryża, by studiować na Sorbonie. Po powrocie do kraju zmarła na skutek ciężkiej choroby. Została pochowana na warszawskich Powązkach.

Biskup Józef Zawitkowski (ur. się 23 listopada 1938 roku we wsi Wał, parafia Żdźary, gm. Nowe Miasto nad Pilicą) – w latach 1990 – 1992 sufragan łowicki w archidiecezji warszawskiej, następnie biskup pomocniczy w diecezji łowickiej, wikariusz generalny kurii łowickiej, poeta, kompozytor. Pochodzi z chłopskiej, bardzo religijnej rodziny. W wieku 12 lat stracił matkę. W 1956 r. wstąpił do warszawskiego seminarium duchowego. 20 maja 1962 r. otrzymał święcenia kapłańskie z rąk Prymasa Stefana Wyszyńskiego. Był wikariuszem w Krośniewicach, Legionowie, w parafii św. Zygmunta na Bielanach w Warszawie i w archikatedrze warszawskiej, a jako rezydent w parafii Dzieciątka Jezus na Żoliborzu. Był również pracownikiem Wydziału Duszpasterstwa Kurii Metropolitalnej Warszawskiej. W 1984 r. został proboszczem w archidiecezji warszawskiej 26 maja 1990 r. Sakrę biskupią otrzymał 9 czerwca 1990 r. Łowiczu, a w dniu 25 marca 1992 r. został mianowany biskupem pomocniczym nowoutworzonej wówczas Diecezji Łowickiej. Jego zawołanie biskupie to:

GMINNY PROGRAM OPIEKI NAD ZABYTKAM

Gminy Nowe Miasto nad Pilicą

na lata 2010 – 2014

„Sługa i syn służebnicy.” Ukończył również studia muzyczne w Instytucie „Musica Sacra” w Aninie, a następnie muzykologię na Akademii Teologii Katolickiej w Warszawie. Jest kompozytorem małych form muzycznych dla chórów i zespołów wokalnych. Swoje utwory wydaje pod pseudonimem ks. Tymoteusz.

o. Gabriel Bartoszewski urodził się na terenie Ziemi Radomskiej, we wsi Potworów dnia 10 czerwca 1933 roku, w wielodzietnej rodzinie rolniczej. W latach 1947-1949 uczęszczał do Gimnazjum w Nowym Mieście nad Pilicą, a kolejny rok spędził w nowicjacie w klasztorze nowomiejskim. 7 lipca 1957 roku przyjął święcenia kapłańskie i następnie podjął studia na Wydziale Prawa Kanonicznego Katolickiego Uniwersytetu Lubelskiego, uwieńczony w roku 1962 stopniem doktora prawa kanonicznego. Szczególną dziedziną zaangażowania, w której o. Gabriel wykazuje ogromne doświadczenie i wiedzę, jest udział w kilkudziesięciu procesach beatyfikacyjnych i kanonizacyjnych, w których podejmował role postulatora, wicepostulatora, promotora sprawiedliwości, konsultora lub eksperta. Przyczynił się między innymi do beatyfikacji Błogosławionej Franciszki Siedliskiem z Roszkowej Woli, nazaretanki która jest patronką Publicznej Szkoły Podstawowej w Żdzarach i Floriana Stępniaaka, kapucyna ze Żdżar. O. Gabriel Bartoszewski od 1966 roku był czynnie zaangażowany w procesie beatyfikacyjny Błogosławionego Honorata, jako Wicepostulator, ściśle współpracujący z Postulatorem Kanonizacji w Rzymie. Dzięki jego wieloletniej pracy i osobistemu zaangażowaniu proces beatyfikacyjny został doprowadzony do końca a sama beatyfikacja przyczyniła się do rozślawienia nie tylko w Polsce, ale i w świecie Nowego Miasta nad Pilicą. Uprowadzając fakt beatyfikacji, która odbyła się w Watykanie 16 października 1988 roku o. Gabriel zainicjował powstanie przy nowomiejskim klasztorze kapucynów Muzeum poświęconego Błogosławionemu, które cały czas cieszy się ogromnym zainteresowaniem pielgrzymów, odwiedzających Sanktuarium i stanowi cenną instytucję na kulturalnym planie naszego Miasta. Z inicjatywy o. Gabriela Bartoszewskiego powstał także imponujący pomnik Błogosławionego Honorata usytuowany na placu jego imienia, będący wizytówką duchowego oblicza Nowego Miasta nad Pilicą.

Odzwiedzając Nowe Miasto nad Pilicą warto zobaczyć późno barokowy pałac Małachowskich z 1756 roku wraz z otaczającym go parkiem, kościół parafialny p.w. Opieki Matki Boskiej z 1856 roku, klasztor i kościół Ojców Kapucynów wybudowany w latach 1765-1786, jak również zbiory gromadzone w Muzeum Regionalnym, które dostarczą nam informacji z zakresu archeologii, etnografii czy historii miasta i okolic. W kościele parafialnym można

GMINNY PROGRAM OPIEKI NAD ZABYTKAM

Gminy Nowe Miasto nad Pilicą

na lata 2010 – 2014

zobaczyć Pietę Gostomską (XV w.) - gotycką rzeźbą drewnianą, przekazana przez mieszkańców Gostomi w 1990 roku, umieszczona w głównym ołtarzu świątyni w 1997 roku. Na cmentarzu parafialnym w Nowym Mieście znajduje się kilkanaście ciekawych nagrobków powstałych w XIX.

Gmina posiada szereg unikalnych zabytków, wśród których wyróżnić należy: Zespół pałacowo- parkowy w Łęgonicach, Kościół p.w. Jana Chrzciciela w Łęgonicach, Zespół pałacowo- parkowy w Gostomii, Kościół p.w. św. Rocha koło Jankowic, Kościół p.w. św. Krzyża w Waliskach, Zespół pałacowo- parkowy w Żdżarach oraz Kościół p.w. św. Mikołaja w Żdżarach. Powyższe obiekty, z wyjątkiem dworu w Żdżarach, są umieszczone w wykazie obiektów wpisanych do rejestru zabytków byłego województwa radomskiego.

Pełen wykaz zabytków historycznych gminy Nowe Miasto nad Pilicą, uzupełniony o aktualny stan wymienionych obiektów, znajduje się w dalszej części niniejszego opracowania.

5.2.1 Zarys historii obszaru gminy.

Nowe Miasto nad Pilicą wyrosło ze wsi targowej o nazwie Pobiedna. Obszar, na którym powstało Nowe Miasto nad Pilicą może się poszczycić znaleziskami archeologicznymi sięgającymi paleolitu i mezolitu. Dowodzi to, iż był to teren dogodny dla rozwoju osadnictwa. Powstanie Nowego Miasta wiąże się z masowym ruchem kupców przez wieś Pobiedna. Przed tysiącem lat w jej pobliżu krzyżowały się dwa główne szlaki handlowe: jeden biegnący z Torunia do Lwowa, drugi – wiodący od morza na południe. Kupieckie karawany przystawały na wysokim, lesistym brzegu rzeki, by przygotować się do przeprawy, a potem nabrać sił przed dalszą podróżą, naprawić wozy i uzupełnić zapasy żywności. Z czasem, widząc, że w okolicy można zrobić interes, zaczęli się osiedlać kupcy i drobni rzemieślnicy.

Przywilej lokacyjny wydany został dla miejscowości przez Siemowita IV w dniu 27 grudnia 1400 roku. Pobiedna była wtedy własnością długoletniego cześnika rawskiego - Prędoty, była jego wsią dziedziczną. Wraz z aktem lokacyjnym Nowe Miasto uzyskało przywilej sprowadzani wydobywanej w Wieliczce soli i sprzedawania jej na terenie dawnego województwa rawskiego. Z tego też okresu pochodzi herb miasta przedstawiający basztę i dwa miecze na czerwonym polu. Nowe Miasto nad Pilicą leżąc przy szlakach handlowych łączą-

GMINNY PROGRAM OPIEKI NAD ZABYTKAM

Gminy Nowe Miasto nad Pilicą

na lata 2010 – 2014

cych Toruń ze Lwowem i Warszawę z Krakowem, a także będąc własnością dość zamożnej szlachty herbu Rawicz, którzy przyjęli nazwisko Nowomiejskich jeszcze w XVI w. uchodziło za znaczne. Na coroczne jarmarki św. Marcina ściągali kupcy z całej Polski. Dużym powodzeniem cieszyły się też, odbywające się trzeciego dnia tygodnia, czyli we wtorek lokalne targi, na które zjeżdżali mieszkańcy z regionu nadpilickiego.

W pierwszej połowie XVII w. część Nowego Miasta znalazła się w posiadaniu miecznika koronnego Jana Zebrzydowskiego. Wiek ten obfitujący w burzliwe wydarzenia związane z potopem szwedzkim, czy rokoszem Lubomirskiego pociągnął za sobą poważne zniszczenia Ziemi Rawskiej, w której leżało Nowe Miasto. Wiek XVIII także dotknął Rawskie w związku z wojną północną i konfederacją barską. Na tle tych burzliwych wydarzeń zachodziły zmiany w samym mieście. Pod koniec wieku XVII współwłaścicielem Nowego Miasta został Aleksander Lipski.

W I poł. XVIII w. właścicielem miasta był chorąży piotrkowski Florian Łubieński, który wyjednał w 1744 r. od króla Augusta III Sasa przywileje na 6 nowych jarmarków. Wkrótce miasto stało się własnością Franciszka Granowskiego – zięcia współwłaściciela majątku Aleksandra Lipskiego, a następnie jego syna Kazimierza Granowskiego. Obydwaj sporo zdziałali dla odbudowy miasta. Franciszek rozpoczął budowę rezydencji - pałacu, który ukończył Kazimierz. Kazimierz Granowski wykupił te części miasta, które dzierżawili inni współwłaściciele. Ów doskonały żołnierz a następnie wojewoda rawski przyczynił się do budowy kościoła i klasztoru O.O. Kapucynów, który rozpoczęto budować w latach 60-tych XVIII wieku. Wzniesiono też drewniany most na rzece Pilicy, dbano o planowy rozwój miasta.

W drugiej połowie XVIII w. dobra nowomiejskie przeszły w ręce Ignacego Świdzińskiego, a w 1795 r. przejęła je rodzina Małachowskich. Pod koniec XVIII w. w mieście było ponad 100 domów, a ludności ok. 900 osób, w znacznej części Żydów. Był to wówczas dość znaczny ośrodek handlu i produkcji rzemieślniczej. Miasto było znane szczególnie ze ściągającego kupców nawet odległych stron jarmarku na św. Marcina. Wiek XIX przyniósł niezwykle trudną sytuację dla Nowego Miasta. Dziedzic Małachowski ograniczał się jedynie do ściągania z miasta należnych mu powinności, nie inwestując zupełnie w jego rozwój. W lustracji adiunkta dozorca obwodu rawskiego z 1828 r. znalazł się dokument postulujący zmianę tej sytuacji. Wśród licznych projektów zrealizowano jedynie odbudowę jatek, zakupiono narzędzia przeciwpożarowe oraz założono szkołę topolową. Stosunki mieszczan z dziedzi-

GMINNY PROGRAM OPIEKI NAD ZABYTKAM

Gminy Nowe Miasto nad Pilicą

na lata 2010 – 2014

cem Nowego Miasta były napięte zwłaszcza na początku drugiej połowy XIX w. W tym czasie w mieście działały warsztaty sukiennicze i garbarnie. W 1857 roku w Nowym Mieście zamieszkiwało 2887 osób w tym 1127 Polaków, 1759 Żydów i 1 Niemiec.

W wyniku reformy administracyjnej z 1870 roku Nowe Miasto nad Pilica utraciło prawa miejskie. W 1873 powstał tu Zakład przyrodolecznicy. Uzdrowisko, położone na nasłonecznionych stokach, posiadające wyborną wodę czerpaną z licznych źródeł wytryskujących ze skarpy, gromadziło wielu kuracjuszy. Stosowano tu m. in. ciepłe i zimne kąpiele, gimnastykę, leczenie wodami mineralnymi i wstrząsami elektrycznymi. Zakładem tym kierował dr Jan Bieliński. Leczone głównie chorych na gruźlicę oraz osoby otyłe i wyczerpane nerwowo. Najwięcej kuracjuszy przybywało z Łodzi i Warszawy, ale także przybywali chorzy z Moskwy, Petersburga, Londynu a nawet Nowego Jorku. W latach 80. i 90. XIX wieku koncertował tu Ignacy Paderewski, wystąpiła z odczytem Eliza Orzeszkowa. W czasie wydarzeń rewolucji 1905-1907 w Nowym Mieście w grudniu 1905 r. miała miejsce manifestacja o charakterze patriotyczno-religijnym, mieszkańców miasta i okolicznych wsi. Doszło do aresztowań za działalność antyrosyjską.

W czasie I wojny światowej w październiku 1914 r. doszło do zaciętej bitwy na froncie wzdłuż linii Nowe Miasto - Rawa - Jeżów. Nowe Miasto zostało wówczas ostrzelane przez artylerię niemiecką. Dalsze lata wojny pociągnęły za sobą znaczne zniszczenia. W okresie I wojna światowa zniszczyła wielki zespół budynków i całe przedsięwzięcie, którego nie dało się uratować pomimo starań związku miejscowych lekarzy i mieszkańców. Po wojnie uruchomiono fabrykę sukna w Nowym Mieście, nie odgrywało ono wtedy większej roli jako ośrodek handlowy. Jeśli chodzi o sieć dróg to należy wspomnieć drogi z utwardzoną nawierzchnią łączące Grójec, Nowe Miasto i Końskie, Rawę i Nowe Miasto. Funkcjonowała też kolej wąskotorowa Warszawa - Nowe Miasto. Przed 1921 r. w Nowym Mieście zamieszkiwało 3761 osób, a 10 lat później 3877.

W dniu 8 września 1939 roku o godz. 7:35 I Dyw. Pancerna zajęła Nowe Miasto. Rozpoczął działalność Związek Odwetu, a gdy powstało AK - Nowe Miasto było rejonem jej działalności w obwodzie rawskim. Na terenie miasta istniało getto, z którego wywieziono do miejsc zagłady ponad 2 tys. Żydów.

Miasto zostało wyzwolone w dniu 16 stycznia 1945r., po czym przystąpiono do likwidacji zniszczeń i szkód związanych z działaniami wojennymi. Po wyzwoleniu miasta nastąpił

GMINNY PROGRAM OPIEKI NAD ZABYTKAM

Gminy Nowe Miasto nad Pilicą

na lata 2010 – 2014

trudny okres organizowania administracji państwowej. Organizowany jest posterunek Milicji oraz Gminna Spółdzielnia „SCh”. Grupa działaczy czyni starania u władz powiatowych, wojewódzkich i centralnych o uzyskanie zezwolenia na otwarcie Liceum Ogólnokształcącego w pałacu Granowskich. Przebudowany spichlerz dworski ma posłużyć za internat. Miasteczko zniszczone w 50% przez wojnę, a następnie przez huragan w 1958 roku, nie posiadające żadnego przemysłu, w dodatku wykorzystywane przez powiat, nie dało się. Dzięki inicjatywie nielicznych jednostek i częściowej reformie gospodarczej udało się wybudować: osiedla mieszkaniowe, wybudować szpital, hydroformię, kino miejskie, gmach liceum, dwie szkoły podstawowe i przedszkole, targowicę, masarnię, piekarnię, dom towarowy, pawilony spożywcze, dworzec PKS, przychodnię rejonową, osiedla domków jednorodzinnych. Zwodociągowano i skanalizowano miasto, wymieniono oświetlenie ulic, wyasfaltowano znaczną część ulic, zbudowano stadion sportowy. W 1953 r. powstała jednostka wojskowa, dzięki której powstało osiedle mieszkaniowe dla rodzin wojskowych, klub oficerski, z którego mogli korzystać mieszkańcy miasta, zaplecze handlowe, żłobek, przedszkole. Zatrudnienie otrzymało wielu mieszkańców miasta. Powstały dwa zakłady produkcyjne: Filia Zakładów Radiowych Kasprzaka w Warszawie, zatrudniająca 60 osób, głównie kobiet oraz Filia Fabryki Obrabiarek „Mechanicy” w Pruszkowie, zatrudniająca około 100 mężczyzn, głównie tokarzy i szlifierzy. Po przemianach 1989 roku ojcowie miasta i gminy przystąpili do modernizacji oświetlenia ulic, budowy biologicznej oczyszczalni ścieków, wodociągowania wsi, uzbrajania terenu pod budowę nowych osiedli domków jednorodzinnych oraz budowy nowoczesnej stacji wodociągowej. Nowe Miasto nad Pilicą położone w malowniczej okolicy na lewym brzegu rzeki Pilicy, liczy obecnie ok. 5 tys. mieszkańców.

Jedną z najstarszych wsi gminy Nowe Miasto nad Pilicą są Łęgonice. Pierwszy kościół powstał tu w 1521 roku erygowany przez arcybiskupa gnieźnieńskiego Jana Łaskiego. Łęgonice leżały w województwie rawskim i były pierwotnie własnością biskupów gnieźnieńskich. Doszły do biskupiego klucza łęgonickiego przed rokiem 1512, a w roku 1540 podzielono klucz łęgonicki na klucz konarski oraz Dobra Łęgonice. Łęgonice w roku 1512 miały 39 włók, w roku 1603 - 40 włók, a w roku 1786 było już tylko 32 włóki ziemi uprawnej. Prowadzono rybołówstwo na Pilicy i 3 wielkich jeziorach - Wielkim, Za kowalem, Na Borku. W odległości 2 km od Łęgonic jest Przepróżna Górka (Górka Zgody) - miejsce gdzie w 1666 roku nastąpiło pojednanie rokoszan pod przywództwem Jerzego Lubomirskiego z królem Janem Kazimierzem. W miejscu tego wydarzenia stoi kościółek św. Rocha. W XVII w. Dobra Łęgonice pokrywały rozległe lasy, głównie sosnowe około 1000 ha. Las graniczył na wscho-

GMINNY PROGRAM OPIEKI NAD ZABYTKAM

Gminy Nowe Miasto nad Pilicą

na lata 2010 – 2014

dzie z Rosochą i Olszową Wolą na południu z Łęgonicami, na zachodzie z Jarochowicami a na północy z Rokitnicą. Łęgonice należały do kapituły gnieźnieńskiej do końca XVIII w. W końcu XVIII w. dzierżawił je gen. Madaliński. W dokumentach nie ma informacji o ich sprzedaży. Ale jest uchwała sejmowa z 1775 r. o ich sprzedaży, która być może formalnie zatwierdzała wcześniejszą sprzedaż - niewykluczona zamiana za sprzedaż (dalej położonych) Łęgonic na zakupienie wsi położonych bliżej Gniezna. W II poł. XVIII w. powstaje z gruntów pustych i odebranych gromadzie obok dotychczasowego folwarku w Łęgonicach nowy folwark Zagórze położony 2 km od Łęgonic. W roku 1912 właścicielami majątku Łęgonice byli Zdziarscy (zob. np. Maria Zaleska) Istniejący kościół drewniany pochodzi z XVIII w.

Gostomia była miejscem starego osadnictwa, o czym świadczy odkryte w 1934 r. cmentarzysko z dobrze zachowanymi urnami podkloszowymi. Wieś była rodową posiadłością Anzelma Gostomskiego, wojewody rawskiego, żyjącego w latach 1508 – 1588, najmożniejszego szlachcica w tym województwie. Był on autorem książki pt. „Gospodarstwo”, pierwszego polskiego dzieła o rolnictwie, które cieszyło się wśród szlachty wielką popularnością. Książka wydana w formie listów-notatek zapoznawała ze sposobem gospodarowania bogatego szlachcica rawskiego z końca XVI w.

W skład gminy Nowe Miasto nad Pilicą wchodzi także następujące miejscowości: Bełek, Bieliny, Borowina, Dąbrowa, Józefów, Domaniewice, Godzimierz, Gostomia, Jankowice, Łęgonice, Nowe Bieliny, Nowe Łęgonice, Nowe Strzałki, Zalesie, Pobiedna, Promnik, Proсна, Gilówka, Rokitnica, Rosocha, Rudki, Sacin, Sańbórz, Strzałki, Świdrygały, Wał, Wierzchy, Waliska, Wola Pobiedzińska, Wólka Ligęzowska, Wólka Magierowa, Żdzarki, Żdzary. Niestety większość sołectw w gminie Nowe Miasto nad Pilicą nie posiada opracowanych dziejów historycznych w postaci monografii indywidualnych lub jednej pracy zbiorowej.

5.2.2 Krajobraz kulturowy

Gmina Nowe Miasto nad Pilicą znajduje się na skraju kurpiowskiego i opoczyńsko-konecko-przysuskiego regionu etnograficznego. Widoczne są tutaj także wpływy etnograficzne rejonu rawskiego. Klimat jest umiarkowany odpowiadający klimatowi Niziny Mazowieckiej, złagodzony dużą ilością drzewostanu. Rejon ten posiada największy procent nasłonecznienia i wód na Mazowszu. Miasto leży na lewobrzeżnej skarpie nadpilickiej, około 25 m

GMINNY PROGRAM OPIEKI NAD ZABYTKAM

Gminy Nowe Miasto nad Pilicą

na lata 2010 – 2014

n. p. Pilicy. Skarpa ta nieosłonięta niczym od południa i zachodu narażona jest na porywiste wiatry o sile huraganu, których skutki bywają nieraz katastrofalne dla tutejszej ludności. Ze względu na dogodne warunki naturalne/klimat, zadrzewienie, woda/miejscowość ta od dawna służy za miejsce wypoczynku. Nowe Miasto nad Pilicą to typowa gmina rolnicza, w której użytki rolne stanowią ponad połowę wszystkich ziem. Miało to - i ma nadal - znaczący wpływ na kształt tutejszego krajobrazu kulturowego. Składa się on z elementów przyrodniczych, a także z osiągnięć cywilizacyjnych człowieka. Istotną częścią nowomiejskiego krajobrazu kulturowego jest ogromna spuścizna historyczna tych ziem oraz pozostałości uzdrowiskowego charakteru gminy wykształconego w drugiej połowie XIX wieku.

Wśród miejscowości znajdujących się na terenie gminy Nowe Miasto nad Pilicą dominują wsie o układach ruralistycznych, ukształtowanych w okresie średniowiecza i epoce nowożytnej. Dominującym układem jest ulicówka, występująca prawie we wszystkich miejscowościach gminy. W najczystszej formie układ ulicowy występuje w Jankowicach, Domaniwicach, Rudkach, Zalesiu, Sacinie, Żdżarkach i Prosnej. Na terenie gminy występuje także zabudowa widlicowa; w Wierzchach i w Wale. W ciągu wieków zasadnicze układy ruralistyczne w części zostały przekształcone poprzez rozbudowę wsi w kilku kierunkach, bądź lokalizację zespołu folwarcznego. Przykładami miejscowości o zmodyfikowanym układzie ruralistycznym poprzez rozbudowę są min. Żdżary, Godzmiery, Rosocha. Ponadto, na terenie gminy występują układy przestrzenne wykształcone w XIX wieku. Są to wsie kolonizacyjne o układzie rozproszonym oraz rzędówki; przykładem mogą być Promnik i Bełek.

Specyficzny układ ruralistyczny występuje w Nowym Mieście nad Pilicą. Jest to małomiasteczkowa zabudowa wielodrożnicowa dobrze wkomponowana w ukształtowanie topograficzne terenu- wysokiego brzegu Pilicy. Wzdłuż miejscowości przebiega równoleżnikowo z zachodu na wschód główna arteria - ulica Tomaszowska, przechodząca w centrum miasta w ulicę Warszawską. W środkowej części miasta dołączają do niej - od południa ulica Mostowa, od północy ulica Kolejowa. W części zachodniej Nowe Miasto jest słabiej zabudowane - wyłączając ulicę Góra, zlokalizowane są tam w większości ulice powstałe w XX wieku min. w wyniku budowy jednostki wojskowej. W części wschodniej Nowego Miasta znajdują się liczne ulice usytuowane równoleżnikowo względem ulicy Warszawskiej oraz ulice do niej dołączające z północy i południa. Przy ulicy Warszawskiej znajdują się także trzy place miejskie: Koźmińskiego, Kościuszki i Armii Krajowej. Układ ruralistyczny występujący w Nowym Mieście nad Pilicą charakteryzuje asymetryczność będąca efektem praktycznego wykorzystania ukształtowania terenu przez mieszkańców na przestrzeni dziejów. Tworzy on wra-

GMINNY PROGRAM OPIEKI NAD ZABYTKAM

Gminy Nowe Miasto nad Pilicą

na lata 2010 – 2014

żenie przytulności i malowniczości miasteczka przepięknie wkomponowanego w północną część doliny Pilicy. Historyczna zabudowa Nowego Miasta nad Pilicą została objęta ochroną konserwatorską w miejscowym planie zagospodarowania przestrzennego.

5.2.3 Zabytki nieruchome

Podstawowym zagrożeniem dla utrzymania wielu wartościowych obiektów zabytkowych gminy Nowe Miasto nad Pilicą jest ich zły stan techniczny. Przyczyniło się to do zbiórki wielu obiektów nieruchomych wpisanych do gminnej ewidencji zabytków. Największe ubytki zanotowano we wsiach Pobiedna, Rudki i Żdżary. W Nowym Mieście nad Pilicą zburzono szesnaście obiektów- przede wszystkim drewnianych domów z początku XX w. Przeprowadzona od listopada 2009 r. do stycznia 2010 r. prospekcja terenowa zweryfikowała dotychczasową ewidencję zabytków, która pierwotnie obejmowała 196 pozycji. Po weryfikacji **Gminna Ewidencja Zabytków Nowego Miasta nad Pilicą zawiera 212 pozycji.** Zaniedbania są najgroźniejsze dla **zabudowy mieszkaniowej i gospodarczej**, szczególnie wykonanej w technice drewnianej. Potrzeba nowości i nowoczesności jest podstawowym zagrożeniem dla tradycyjnego krajobrazu oraz utrzymania lokalnego charakteru miejscowej architektury i budownictwa. Źle pojmowana modernizacja prowadzi do likwidacji detali architektonicznych, wymiany oryginalnej stolarki, wymiany ogrodzenia, wycięcia drzew. Wiele z zabytkowych obiektów jest niewłaściwie użytkowanych, nadbudowywanych i rozbudowywanych, co powoduje zniekształcanie formy architektonicznej. Powszechna i trudna do opanowania dewastacja krajobrazu kulturowego dotyczy również niskonakładowych inwestycji, których nieodwracalne skutki wynikają z chęci poprawy warunków zamieszkania. Wiąże się to z powiększaniem otworów okiennych i drzwiowych, wymianą stolarki z naruszeniem zasad kompozycji, ocieplaniem budynków i likwidacją wystroju oryginalnego, zagospodarowaniem poddaszy i zakłócaniem geometrii dachów, adaptacjami zabudowy bez opracowań projektowych, montażem anten satelitarnych i reklam na fasadach, likwidacją tradycyjnych ogrodzeń i płotów na rzecz betonowych prefabrykatów czy systemowych rozwiązań metalowych. **W bardzo dobrym stanie znajdują się budynki i obiekty o charakterze sakralnym: kościoły, klasztory, kaplice, cmentarze.** Należy wysunąć wniosek, iż parafie rzymsko- katolickie w poszczególnych miejscowościach prawidłowo wywiązują się z obowiązku dbania o spuściznę historyczno- kulturową regionu. Świadczy o tym także bardzo dobry stan budynków mieszkalnych - plebani, domów zakonnych, będących w posiadaniu Kościoła Katolic-

GMINNY PROGRAM OPIEKI NAD ZABYTKAM

Gminy Nowe Miasto nad Pilicą

na lata 2010 – 2014

kiego.

Niepokojącym zjawiskiem w gminie Nowe Miasto nad Pilicą jest pogarszający się stan obiektów wpisanych do rejestru zabytków, wynikający z braku koncepcji ich zagospodarowania i funduszy na remont i zabezpieczenie. Smutnym tego przykładem jest sztandarowy zabytek Nowego Miasta nad Pilicą - pałac Małachowskich z 1756 r. (421-XI-16 z dn. 26.10.1948 r., 264/A/67 z dn. 27.12.1967 r., 119/A/ z dn. 07.07.1981 r.). Obiekt jest w chwili obecnej częściowo odremontowanym pustostanem wykorzystywanym sporadycznie przez miasto do organizowania lokalnych imprez (np. zabawy sylwestrowej przed pałacem). Pomimo wynajęcia firmy ochroniarskiej obiekt nie został ustrzeżony przed działalnością wandalii i złomiarzy - fasada upstrzona jest wulgarnymi napisami zrobionymi farbą olejną, w podcieniu balkonu od strony południowej znajdują się pozostałości po libacjach alkoholowych, na obiekcie zdemontowana, prawdopodobnie skradziona została dolna część orynnowania na jej środkowym łączeniu tj. ok. 5 - 6 m wysokości nad ziemią, co w efekcie spowodowało przejrzystości wykazu obiektów podzielono je na nieruchome, ruchome i archeologiczne oraz zgodnie z ich lokalizacją. Wśród zabytków nieruchomych znajdujących się na częściowe zniszczenie otynkowania fasady pałacu. W tej sytuacji ciężko myśleć o wpisaniu obiektu np. w trasę turystyczną. W dalszej części opracowania wymienione zostały najważniejsze zabytki gminy wraz z aktualną charakterystyką ich stanu.

Dla zachowania terenie gminy Nowe Miasto nad Pilicą wyróżniamy domy, kościoły, klasztory, zespoły pałacowo – parkowe, budynki o charakterze usługowym (dworce, szkoły, młyny), cmentarze, mogiły, pomniki, miejsca pamięci narodowej.

Pełen wykaz **zabytków nieruchomych** znajdujących się w gminie Nowe Miasto nad Pilicą został przedstawiony poniżej.

GMINNY PROGRAM OPIEKI NAD ZABYTKAM

Gminy Nowe Miasto nad Pilicą

na lata 2010 – 2014

ZABYTKI NIERUCHOME

1.

Obiekt: Dom drewniany

Data powstania: I ćw. XX w.

Miejscowość, adres: Bełek 5

Stan zachowania, uwagi: bardzo dobry

Informacja o wpisie do rejestru zabytków:

brak

Zdjęcie:



2.

Obiekt: Młyn wodny

Data powstania: lata 20-te XX w.

Miejscowość, adres: Borowiec

Stan zachowania, uwagi: bardzo dobry

Informacja o wpisie do rejestru zabytków:

brak

Zdjęcie:



3.

Obiekt: Młyn wodny

Data powstania: 1937 r.

Miejscowość, adres: Domaniewice

Stan zachowania, uwagi: bardzo zły

Informacja o wpisie do rejestru zabytków:

brak

Zdjęcie:



GMINNY PROGRAM OPIEKI NAD ZABYTKAM

Gminy Nowe Miasto nad Pilicą

na lata 2010 – 2014

4.

Obiekt: Młyn elektryczny, dom młynarza
Data powstania: XIX / XX w.
Miejscowość, adres: Gostomia 10
Stan zachowania, uwagi: dobry
Informacja o wpisie do rejestru zabytków:
brak
Zdjęcie:



5.

Obiekt: Szkoła
Data powstania: 1926 r.
Miejscowość, adres: Gostomia 1
Stan zachowania, uwagi: bardzo dobry
Informacja o wpisie do rejestru zabytków:
brak
Zdjęcie:



6.

Obiekt: Dom drewniany
Data powstania: 1916 r.
Miejscowość, adres: Gostomia 48
Stan zachowania, uwagi: bardzo dobry
Informacja o wpisie do rejestru zabytków:
brak
Zdjęcie:



7.

Obiekt: Dom rządcy, rządcówka
Data powstania: XIX / XX w.
Miejscowość, adres: Gostomia 74
Stan zachowania, uwagi: bardzo dobry
Informacja o wpisie do rejestru zabytków:
brak
Zdjęcie:



GMINNY PROGRAM OPIEKI NAD ZABYTKAM

Gminy Nowe Miasto nad Pilicą

na lata 2010 – 2014

8.

Obiekt: Zespół pałacowy, pałac

Data powstania: I poł. XIX w.

Miejscowość, adres: Gostomia 75

Stan zachowania, uwagi: bardzo dobry

Informacja o wpisie do rejestru zabytków: 306/A/85 z dn.19.07.1985 r. i z 31.12.1998 r.

Zdjęcie:



9.

Obiekt: Zespół pałacowy, park

Data powstania: I poł. XIX w.

Miejscowość, adres: Gostomia 75

Stan zachowania, uwagi: bardzo dobry

Informacja o wpisie do rejestru zabytków: 306/A/86 z dn.19.07.1985 r. i z 31.12.1998 r.

Zdjęcie:



10.

Obiekt: Czworaki I

Data powstania: XIX / XX w.

Miejscowość, adres: Gostomia 73

Stan zachowania, uwagi: bardzo dobry

Informacja o wpisie do rejestru zabytków: brak

Zdjęcie:

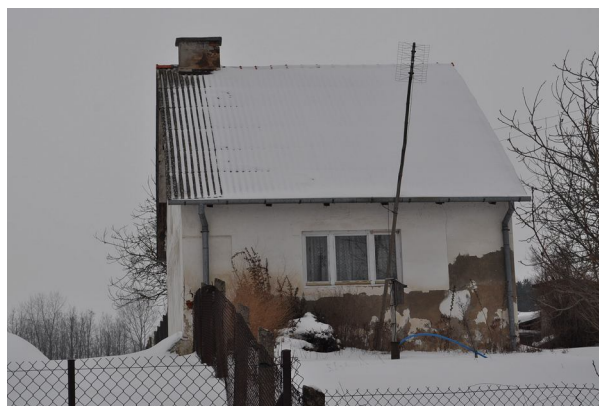

11.

Obiekt: Czworaki II

Data powstania: XIX / XX w.

Miejscowość, adres: Gostomia 71

Stan zachowania, uwagi: bardzo dobry

Informacja o wpisie do rejestru zabytków: brak

Zdjęcie:



GMINNY PROGRAM OPIEKI NAD ZABYTKAM

Gminy Nowe Miasto nad Pilicą

na lata 2010 – 2014

12.

Obiekt: Czworaki III

Data powstania: XIX / XX w.

Miejscowość, adres: Gostomia 69

Stan zachowania, uwagi: bardzo dobry

Informacja o wpisie do rejestru zabytków:

brak

Zdjęcie:



13.

Obiekt: Czworaki IV

Data powstania: XIX / XX w.

Miejscowość, adres: Gostomia 67

Stan zachowania, uwagi: bardzo dobry

Informacja o wpisie do rejestru zabytków:

brak

Zdjęcie:



14.

Obiekt: Dom drewniany

Data powstania: I ćw. XX w.

Miejscowość, adres: Jankowice 17

Stan zachowania, uwagi: bardzo zły

Informacja o wpisie do rejestru zabytków:

brak

Zdjęcie:



15.

Obiekt: Dom drewniany

Data powstania: I ćw. XX w.

Miejscowość, adres: Jankowice 30

Stan zachowania, uwagi: bardzo dobry

Informacja o wpisie do rejestru zabytków:

brak

Zdjęcie:



GMINNY PROGRAM OPIEKI NAD ZABYTKAM

Gminy Nowe Miasto nad Pilicą

na lata 2010 – 2014

16.

Obiekt: Dom drewniany

Data powstania: I ćw. XX w.

Miejscowość, adres: Jankowice 23

Stan zachowania, uwagi: bardzo dobry

Informacja o wpisie do rejestru zabytków:

brak

Zdjęcie:



17.

Obiekt: Park krajobrazowy

Data powstania: I ćw. XIX w.

Miejscowość, adres: Jankowice 43

Stan zachowania, uwagi: bardzo dobry

Informacja o wpisie do rejestru zabytków:

299/A/85 z dn. 19.07.1985 r.

Zdjęcie:



18.

Obiekt: Zespół pałacowo- parkowy, dwór

Data powstania: 1827 r.

Miejscowość, adres: Łęgonice, ul. Tomaszowska

Stan zachowania, uwagi: dobry

Informacja o wpisie do rejestru zabytków:

115/A/81, nr ew. 00ZK 4733, 262/A/67 z dn. 27.12.1967

Zdjęcie:



19.

Obiekt: Zespół pałacowo- parkowy, dwór

Data powstania: 1827 r.

Miejscowość, adres: Łęgonice, ul. Tomaszowska

Stan zachowania, uwagi: bardzo dobry

Informacja o wpisie do rejestru zabytków:

115/A/81.07.07

Zdjęcie:



GMINNY PROGRAM OPIEKI NAD ZABYTKAM

Gminy Nowe Miasto nad Pilicą

na lata 2010 – 2014

20.

Obiekt: Dom rządcy, rządcówka

Data powstania: I poł. XIX w.

Miejscowość, adres: Łęgonice, ul. Tomaszowska

Stan zachowania, uwagi: dobry

Informacja o wpisie do rejestru zabytków:

brak

Zdjęcie:



21.

Obiekt: Zespół pałacowo- parkowy, wozownia

Data powstania: I poł. XIX w.

Miejscowość, adres: Łęgonice, ul. Tomaszowska

Stan zachowania, uwagi: bardzo zły

Informacja o wpisie do rejestru zabytków:

brak

Zdjęcie:



22.

Obiekt: Zespół pałacowo- parkowy, stajnia

Data powstania: II poł. XIX w.

Miejscowość, adres: Łęgonice, ul. Tomaszowska

Stan zachowania, uwagi: zaniedbany

Informacja o wpisie do rejestru zabytków:

brak

Zdjęcie:



23.

Obiekt: Plebania

Data powstania: I ćw. XX w.

Miejscowość, adres: Łęgonice, ul. Kościelna 60

Stan zachowania, uwagi: bardzo dobry

Informacja o wpisie do rejestru zabytków:

brak

Zdjęcie:



GMINNY PROGRAM OPIEKI NAD ZABYTKAM

Gminy Nowe Miasto nad Pilicą

na lata 2010 – 2014

24.

Obiekt: Dzwonnica

Data powstania: XVIII w.

Miejscowość, adres: Łęgonice, ul. Kościelna 60

Stan zachowania, uwagi: bardzo dobry

Informacja o wpisie do rejestru zabytków:

774/A/67 z dn. 27.12.1967 r. i 83/A/81 z

dn. 15.03.1981r.

Zdjęcie:



25.

Obiekt: Kościół p.w. Jana Chrzciciela

Data powstania: XVIII w.

Miejscowość, adres: Łęgonice, ul. Kościelna 60

Stan zachowania, uwagi: bardzo dobry

Informacja o wpisie do rejestru zabytków:

774/A/67 z dn. 27.12.1967 r. i 83/A/81 z

dn. 15.03.1981r.

Zdjęcie:



26.

Obiekt: Cmentarz rzymsko - katolicki

Data powstania: XIX / XX w.

Miejscowość, adres: Łęgonice, ul. Tomaszowska

Stan zachowania, uwagi: bardzo dobry

Informacja o wpisie do rejestru zabytków:

brak

Zdjęcie:



GMINNY PROGRAM OPIEKI NAD ZABYTKAM

Gminy Nowe Miasto nad Pilicą

na lata 2010 – 2014

27.

Obiekt: Kościół p.w. św. Rocha

Data powstania: 1922 - 1928 r.

Miejscowość, adres: Nowe Łęgonice, Górka Zgody

Stan zachowania, uwagi: bardzo dobry

Informacja o wpisie do rejestru zabytków:

441/A/90 z dn. 19.11.1990 r..

Zdjęcie:



28.

Obiekt: Mogiła Zbiorowa Poległych w I i II wojnie światowej

Data powstania: 1914 - 1918 r., 1939 - 1945 r.

Miejscowość, adres: Nowe Łęgonice, Górka Zgody

Stan zachowania, uwagi: bardzo dobry

Informacja o wpisie do rejestru zabytków: brak

Zdjęcie:



29.

Obiekt: Zespół pałacowy, pałac Małachowskich

Data powstania: 1735 - 1756 r.

Miejscowość, adres: Nowe Miasto nad Pilicą, ul. Tomaszowska 3

Stan zachowania, uwagi: dobry, należy poprawić orynnowanie budynku i skutecznej zabezpieczyć obiekt przed aktami wandalizmu

Informacja o wpisie do rejestru zabytków: 421-XI-16 z dn. 26.10.1948 r., 264/A/67 z dn. 27.12.1967 r., 119/A/ z dn. 07.07.1981 r.

Zdjęcie:



GMINNY PROGRAM OPIEKI NAD ZABYTKAM

Gminy Nowe Miasto nad Pilicą

na lata 2010 – 2014

30.

Obiekt: Zespół pałacowy, park

Data powstania: I poł XVIII w.

Miejscowość, adres: Nowe Miasto nad Pilicą, ul. Tomaszowska 3

Stan zachowania, uwagi: bardzo dobry

Informacja o wpisie do rejestru zabytków: 191-XI-5 z dn. 26.10.1948 r., 778/A/67 z dn. 27.12.1967 r., 551/A/98 z dn. 12.02.1998 r.

Zdjęcie:



31.

Obiekt: Kościół p.w. Opieki Matki Boskiej

Data powstania: 1856 r.

Miejscowość, adres: Nowe Miasto nad Pilicą, ul. Targowa 56

Stan zachowania, uwagi: bardzo dobry

Informacja o wpisie do rejestru zabytków: 550/A/97 z dn. 15.12.1997 r.

Zdjęcie:



32.

Obiekt: Dzwonnica

Data powstania: 1870 r.

Miejscowość, adres: Nowe Miasto nad Pilicą, ul. Targowa 56

Stan zachowania, uwagi: bardzo dobry

Informacja o wpisie do rejestru zabytków: brak

Zdjęcie:



GMINNY PROGRAM OPIEKI NAD ZABYTKAM

Gminy Nowe Miasto nad Pilicą

na lata 2010 – 2014

33.

Obiekt: Plebania

Data powstania: II poł. XIX w.

Miejscowość, adres: Nowe Miasto nad Pilicą, ul. Targowa 58

Stan zachowania, uwagi: bardzo dobry

Informacja o wpisie do rejestru zabytków:

brak

Zdjęcie:



34.

Obiekt: Ogrodzenie

Data powstania: II poł. XIX w.

Miejscowość, adres: Nowe Miasto nad Pilicą, ul. Targowa 56

Stan zachowania, uwagi: bardzo dobry

Informacja o wpisie do rejestru zabytków:

brak

Zdjęcie:

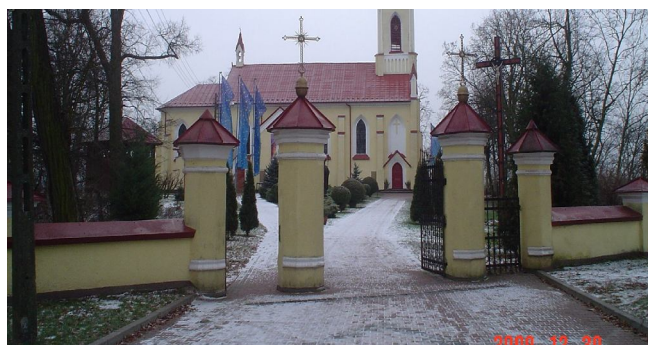

35.

Obiekt: Cmentarz rzymsko - katolicki

Data powstania: XIX / XX w.

Miejscowość, adres: Nowe Miasto nad Pilicą, ul. Warszawska 48

Stan zachowania, uwagi: bardzo dobry

Informacja o wpisie do rejestru zabytków:

brak

Zdjęcie:



GMINNY PROGRAM OPIEKI NAD ZABYTKAM

Gminy Nowe Miasto nad Pilicą

na lata 2010 – 2014

36.

Obiekt: Kaplica Grobowa Braci Sług Maryi Niepokalanej

Data powstania: 1931 r.

Miejscowość, adres: Nowe Miasto nad Pilicą, ul. Warszawska 48

Stan zachowania, uwagi: bardzo dobry

Informacja o wpisie do rejestru zabytków: brak

Zdjęcie:



37.

Obiekt: Mogiła Żołnierza Polskiego (I)

Data powstania: 1939 r.

Miejscowość, adres: Nowe Miasto nad Pilicą, ul. Warszawska 48

Stan zachowania, uwagi: bardzo dobry

Informacja o wpisie do rejestru zabytków: brak

Zdjęcie:



38.

Obiekt: Mogiła Żołnierza Polskiego (II)

Data powstania: 1939 r.

Miejscowość, adres: Nowe Miasto nad Pilicą, ul. Warszawska 48

Stan zachowania, uwagi: bardzo dobry

Informacja o wpisie do rejestru zabytków: brak

Zdjęcie:



GMINNY PROGRAM OPIEKI NAD ZABYTKAM

Gminy Nowe Miasto nad Pilicą

na lata 2010 – 2014

39.

Obiekt: Mogiła Żołnierza Polskiego Aleksandra Kencia (III)

Data powstania: 1939 r.

Miejscowość, adres: Nowe Miasto nad Pilicą, ul. Warszawska

Stan zachowania, uwagi: bardzo dobry

Informacja o wpisie do rejestru zabytków: brak

Zdjęcie:



40.

Obiekt: Mogiła Zbiorowa Żołnierzy Armii Czerwonej

Data powstania: 1945 r.

Miejscowość, adres: Nowe Miasto nad Pilicą, ul. Warszawska

Stan zachowania, uwagi: bardzo dobry

Informacja o wpisie do rejestru zabytków: brak

Zdjęcie:



41.

Obiekt: Willa, siedziba dawnego Sądu Grodzkiego

Data powstania: ok. 1918 r.

Miejscowość, adres: Nowe Miasto nad Pilicą, ul. Szkolna 1

Stan zachowania, uwagi: dobry, należy wykonać remont elewacji budynku

Informacja o wpisie do rejestru zabytków: brak

Zdjęcie:



GMINNY PROGRAM OPIEKI NAD ZABYTKAM

Gminy Nowe Miasto nad Pilicą

na lata 2010 – 2014

42.

Obiekt: Dworzec kolei wąskotorowej

Data powstania: 1922 r.

Miejscowość, adres: Nowe Miasto nad Pilicą, ul. Kolejowa 26

Stan zachowania, uwagi: dobry

Informacja o wpisie do rejestru zabytków:
brak

Zdjęcie:



43.

Obiekt: Dom dr Bielińskiego

Data powstania: II poł. XIX w.

Miejscowość, adres: Nowe Miasto nad Pilicą, ul. Bielińskiego 28

Stan zachowania, uwagi: dobry, należy odrestaurować elewację budynku

Informacja o wpisie do rejestru zabytków:
brak

Zdjęcie:



44.

Obiekt: Dom murowany

Data powstania: I ćw. XX w.

Miejscowość, adres: Nowe Miasto nad Pilicą, ul. Bielińskiego 4

Stan zachowania, uwagi: zaniedbany

Informacja o wpisie do rejestru zabytków:
brak

Zdjęcie:



45.

Obiekt: Dom drewniany

Data powstania: 1880 r.

Miejscowość, adres: Nowe Miasto nad Pilicą, ul. Bielińskiego 10

Stan zachowania, uwagi: bardzo zły, budynek w stanie rozbiórkowym

Informacja o wpisie do rejestru zabytków:
brak

Zdjęcie:



GMINNY PROGRAM OPIEKI NAD ZABYTKAM

Gminy Nowe Miasto nad Pilicą

na lata 2010 – 2014

46.

Obiekt: Dom drewniany

Data powstania: IV ćw. XIX w.

Miejscowość, adres: Nowe Miasto nad Pilicą, ul. Bielińskiego 20

Stan zachowania, uwagi: bardzo dobry

Informacja o wpisie do rejestru zabytków:

brak

Zdjęcie:



47.

Obiekt: Dom drewniany

Data powstania: III ćw. XIX w.

Miejscowość, adres: Nowe Miasto nad Pilicą, ul. Browarna 9

Stan zachowania, uwagi: zły, przed budynkiem został postawiony współczesny dom murowany, pierwotny obiekt został zaadoptowany do nowej budowy

Informacja o wpisie do rejestru zabytków: brak

Zdjęcie:



48.

Obiekt: Dom murowany

Data powstania: XIX / XX w.

Miejscowość, adres: Nowe Miasto nad Pilicą, ul. Góra 17

Stan zachowania, uwagi: bardzo dobry

Informacja o wpisie do rejestru zabytków:

brak

Zdjęcie:



GMINNY PROGRAM OPIEKI NAD ZABYTKAM

Gminy Nowe Miasto nad Pilicą

na lata 2010 – 2014

49.

Obiekt: Dom drewniany

Data powstania: I ćw. XX w.

Miejscowość, adres: Nowe Miasto nad Pilicą, ul. Góra 31

Stan zachowania, uwagi: bardzo dobry

Informacja o wpisie do rejestru zabytków:

brak

Zdjęcie:



50.

Obiekt: Dom drewniany

Data powstania: I ćw. XX w.

Miejscowość, adres: Nowe Miasto nad Pilicą, ul. Góra 36

Stan zachowania, uwagi: dobry

Informacja o wpisie do rejestru zabytków:

brak

Zdjęcie:



51.

Obiekt: Dom murowany

Data powstania: I ćw. XX w.

Miejscowość, adres: Nowe Miasto nad Pilicą, ul. Góra 38

Stan zachowania, uwagi: dobry, budynek po kilku remontach, zatracił pierwotny charakter

Informacja o wpisie do rejestru zabytków:

brak

Zdjęcie:



52.

Obiekt: Dom drewniany

Data powstania: I ćw. XX w.

Miejscowość, adres: Nowe Miasto nad Pilicą, ul. Góra 49

Stan zachowania, uwagi: bardzo zły, obiekt w stanie rozbiórkowym

Informacja o wpisie do rejestru zabytków:

brak

Zdjęcie:



GMINNY PROGRAM OPIEKI NAD ZABYTKAM

Gminy Nowe Miasto nad Pilicą

na lata 2010 – 2014

53.

Obiekt: Dom drewniany

Data powstania: I ćw. XX w.

Miejscowość, adres: Nowe Miasto nad Pilicą, ul. Góra 51

Stan zachowania, uwagi: bardzo dobry

Informacja o wpisie do rejestru zabytków:
brak

Zdjęcie:



54.

Obiekt: Dom murowany

Data powstania: lata 20-te XX w.

Miejscowość, adres: Nowe Miasto nad Pilicą, ul. Targowa 65

Stan zachowania, uwagi: dobry

Informacja o wpisie do rejestru zabytków:
brak

Zdjęcie:



55.

Obiekt: Dom murowany

Data powstania: lata 20-te XX w.

Miejscowość, adres: Nowe Miasto nad Pilicą, ul. Targowa 63

Stan zachowania, uwagi: bardzo dobry

Informacja o wpisie do rejestru zabytków:
brak

Zdjęcie:



56.

Obiekt: Dom murowany

Data powstania: lata 20-te XX w.

Miejscowość, adres: Nowe Miasto nad Pilicą, ul. Targowa 55

Stan zachowania, uwagi: bardzo dobry

Informacja o wpisie do rejestru zabytków:
brak

Zdjęcie:



GMINNY PROGRAM OPIEKI NAD ZABYTKAM

Gminy Nowe Miasto nad Pilicą

na lata 2010 – 2014

57.

Obiekt: Dom murowany

Data powstania: lata 20-te XX w.

Miejscowość, adres: Nowe Miasto nad Pilicą, ul. Targowa 57

Stan zachowania, uwagi: bardzo dobry

Informacja o wpisie do rejestru zabytków:

brak

Zdjęcie:



58.

Obiekt: Dom murowany

Data powstania: lata 20-te XX w.

Miejscowość, adres: Nowe Miasto nad Pilicą, ul. Targowa 49/50

Stan zachowania, uwagi: bardzo dobry

Informacja o wpisie do rejestru zabytków:

brak

Zdjęcie:



59.

Obiekt: Dom murowany

Data powstania: XIX / XX w.

Miejscowość, adres: Nowe Miasto nad Pilicą, ul. Targowa 48

Stan zachowania, uwagi: zaniedbany, należy odnowić elewację budynku

Informacja o wpisie do rejestru zabytków:

brak

Zdjęcie:



GMINNY PROGRAM OPIEKI NAD ZABYTKAM

Gminy Nowe Miasto nad Pilicą

na lata 2010 – 2014

60.

Obiekt: Dom murowany

Data powstania: lata 20-te XX w.

Miejscowość, adres: Nowe Miasto nad Pilicą, ul. Targowa 47

Stan zachowania, uwagi: dobry

Informacja o wpisie do rejestru zabytków:

brak

Zdjęcie:



61.

Obiekt: Dom murowany

Data powstania: lata 20-te XX w.

Miejscowość, adres: Nowe Miasto nad Pilicą, ul. Targowa 45

Stan zachowania, uwagi: dobry

Informacja o wpisie do rejestru zabytków:

brak

Zdjęcie:



62.

Obiekt: Dom murowany

Data powstania: lata 20-te XX w.

Miejscowość, adres: Nowe Miasto nad Pilicą, ul. Targowa 43

Stan zachowania, uwagi: bardzo dobry

Informacja o wpisie do rejestru zabytków:

brak

Zdjęcie:



GMINNY PROGRAM OPIEKI NAD ZABYTKAM

Gminy Nowe Miasto nad Pilicą

na lata 2010 – 2014

63.

Obiekt: Dom murowany

Data powstania: lata 20-te XX w.

Miejscowość, adres: Nowe Miasto nad Pilicą, ul. Targowa 41

Stan zachowania, uwagi: bardzo dobry

Informacja o wpisie do rejestru zabytków:

brak

Zdjęcie:



64.

Obiekt: Dom murowany

Data powstania: lata 20-te XX w.

Miejscowość, adres: Nowe Miasto nad Pilicą, ul. Targowa 37/39

Stan zachowania, uwagi: bardzo dobry

Informacja o wpisie do rejestru zabytków:

brak

Zdjęcie:



65.

Obiekt: Dom murowany

Data powstania: lata 20-te XX w.

Miejscowość, adres: Nowe Miasto nad Pilicą, ul. Targowa 36

Stan zachowania, uwagi: bardzo dobry

Informacja o wpisie do rejestru zabytków:

brak

Zdjęcie:



GMINNY PROGRAM OPIEKI NAD ZABYTKAM

Gminy Nowe Miasto nad Pilicą

na lata 2010 – 2014

66.

Obiekt: Dom murowany

Data powstania: 1918 r.

Miejscowość, adres: Nowe Miasto nad Pilicą, ul. Targowa 34 / 35

Stan zachowania, uwagi: bardzo dobry

Informacja o wpisie do rejestru zabytków:

brak

Zdjęcie:



67.

Obiekt: Dom murowany

Data powstania: 1930 r.

Miejscowość, adres: Nowe Miasto nad Pilicą, ul. Targowa 33

Stan zachowania, uwagi: bardzo dobry

Informacja o wpisie do rejestru zabytków:

brak

Zdjęcie:



68.

Obiekt: Dom murowany

Data powstania: 1926 r.

Miejscowość, adres: Nowe Miasto nad Pilicą, ul. Targowa 26

Stan zachowania, uwagi: zaniedbany, należy odnowić elewację budynku

Informacja o wpisie do rejestru zabytków:

brak

Zdjęcie:



GMINNY PROGRAM OPIEKI NAD ZABYTKAM

Gminy Nowe Miasto nad Pilicą

na lata 2010 – 2014

69.

Obiekt: Dom murowany

Data powstania: lata 20-te XX w.

Miejscowość, adres: Nowe Miasto nad Pilicą, ul. Targowa 28

Stan zachowania, uwagi: dobry

Informacja o wpisie do rejestru zabytków:

brak

Zdjęcie:



70.

Obiekt: Dom murowany

Data powstania: I ćw. XX w.

Miejscowość, adres: Nowe Miasto nad Pilicą, ul. Targowa 25 a

Stan zachowania, uwagi: bardzo dobry

Informacja o wpisie do rejestru zabytków:

brak

Zdjęcie:



71.

Obiekt: Dom murowany

Data powstania: lata 30-te XX w.

Miejscowość, adres: Nowe Miasto nad Pilicą, ul. Targowa 23

Stan zachowania, uwagi: bardzo dobry

Informacja o wpisie do rejestru zabytków:

brak

Zdjęcie:



GMINNY PROGRAM OPIEKI NAD ZABYTKAM

Gminy Nowe Miasto nad Pilicą

na lata 2010 – 2014

72.

Obiekt: Dom murowany

Data powstania: lata 30-te XX w.

Miejscowość, adres: Nowe Miasto nad Pilicą, ul. Targowa 21

Stan zachowania, uwagi: dobry

Informacja o wpisie do rejestru zabytków:

brak

Zdjęcie:



73.

Obiekt: Dom murowany

Data powstania: lata 30-te XX w.

Miejscowość, adres: Nowe Miasto nad Pilicą, ul. Targowa 19

Stan zachowania, uwagi: bardzo dobry

Informacja o wpisie do rejestru zabytków:

brak

Zdjęcie:



74.

Obiekt: Dom murowany

Data powstania: lata 30-te XX w.

Miejscowość, adres: Nowe Miasto nad Pilicą, ul. Targowa 17

Stan zachowania, uwagi: bardzo dobry

Informacja o wpisie do rejestru zabytków:

brak

Zdjęcie:



GMINNY PROGRAM OPIEKI NAD ZABYTKAM

Gminy Nowe Miasto nad Pilicą

na lata 2010 – 2014

75.

Obiekt: Dom murowany

Data powstania: lata 30-te XX w.

Miejscowość, adres: Nowe Miasto nad Pilicą, ul. Targowa 15

Stan zachowania, uwagi: bardzo dobry

Informacja o wpisie do rejestru zabytków:

brak

Zdjęcie:



76.

Obiekt: Dom murowany

Data powstania: lata 30-te XX w.

Miejscowość, adres: Nowe Miasto nad Pilicą, ul. Targowa 13

Stan zachowania, uwagi: dobry

Informacja o wpisie do rejestru zabytków:

brak

Zdjęcie:



77.

Obiekt: Dom murowany

Data powstania: lata 20-te XX w.

Miejscowość, adres: Nowe Miasto nad Pilicą, ul. Targowa 1

Stan zachowania, uwagi: dobry

Informacja o wpisie do rejestru zabytków:

brak

Zdjęcie:



GMINNY PROGRAM OPIEKI NAD ZABYTKAM

Gminy Nowe Miasto nad Pilicą

na lata 2010 – 2014

78.

Obiekt: Dom murowany

Data powstania: lata 30-te XX w.

Miejscowość, adres: Nowe Miasto nad Pilicą, ul. Targowa 4/4a

Stan zachowania, uwagi: bardzo dobry

Informacja o wpisie do rejestru zabytków:
brak

Zdjęcie:



79.

Obiekt: Dom murowany

Data powstania: II ćw. XX w.

Miejscowość, adres: Nowe Miasto nad Pilicą, ul. Mostowa 9

Stan zachowania, uwagi: bardzo dobry

Informacja o wpisie do rejestru zabytków:
brak

Zdjęcie:



80.

Obiekt: Dom murowany

Data powstania: 1923 r.

Miejscowość, adres: Nowe Miasto nad Pilicą, ul. Mostowa 11

Stan zachowania, uwagi: bardzo dobry

Informacja o wpisie do rejestru zabytków:
brak

Zdjęcie:



81.

Obiekt: Dom drewniany

Data powstania: 1930 r.

Miejscowość, adres: Nowe Miasto nad Pilicą, ul. Mostowa 18

Stan zachowania, uwagi: dobry

Informacja o wpisie do rejestru zabytków:
brak

Zdjęcie:



GMINNY PROGRAM OPIEKI NAD ZABYTKAM

Gminy Nowe Miasto nad Pilicą

na lata 2010 – 2014

82.

Obiekt: Dom drewniany

Data powstania: IV ćw. XIX w.

Miejscowość, adres: Nowe Miasto nad Pilicą, ul. Mostowa 24

Stan zachowania, uwagi: bardzo dobry

Informacja o wpisie do rejestru zabytków:

brak

Zdjęcie:



83.

Obiekt: Dom drewniany

Data powstania: I ćw. XX w.

Miejscowość, adres: Nowe Miasto nad Pilicą, ul. Mostowa 13

Stan zachowania, uwagi: zaniedbany

Informacja o wpisie do rejestru zabytków:

brak

Zdjęcie:



84.

Obiekt: Dom murowany

Data powstania: lata 20-te XX w.

Miejscowość, adres: Nowe Miasto nad Pilicą, ul. Ogrodowa 8

Stan zachowania, uwagi: bardzo dobry

Informacja o wpisie do rejestru zabytków:

brak

Zdjęcie:



85.

Obiekt: Willa

Data powstania: ok. 1918 r.

Miejscowość, adres: Nowe Miasto nad Pilicą, ul. Ogrodowa 18

Stan zachowania, uwagi: bardzo dobry

Informacja o wpisie do rejestru zabytków:

brak

Zdjęcie:



GMINNY PROGRAM OPIEKI NAD ZABYTKAM

Gminy Nowe Miasto nad Pilicą

na lata 2010 – 2014

86.

Obiekt: Dom drewniany

Data powstania: I ćw. XX w.

Miejscowość, adres: Nowe Miasto nad Pilicą, ul. Piliczna 7

Stan zachowania, uwagi: zaniedbany

Informacja o wpisie do rejestru zabytków:

brak

Zdjęcie:



87.

Obiekt: Dom drewniany

Data powstania: I ćw. XX w.

Miejscowość, adres: Nowe Miasto nad Pilicą, ul. Piliczna 8

Stan zachowania, uwagi: zły, budynek zatracił pierwotny charakter z powodu współczesnej dobudowy murowanej części

Informacja o wpisie do rejestru zabytków: brak

Zdjęcie:



88.

Obiekt: Szkoła

Data powstania: 1818 r.

Miejscowość, adres: Nowe Miasto nad Pilicą, ul. Piliczna 9

Stan zachowania, uwagi: bardzo dobry

Informacja o wpisie do rejestru zabytków:

brak

Zdjęcie:



GMINNY PROGRAM OPIEKI NAD ZABYTKAM

Gminy Nowe Miasto nad Pilicą

na lata 2010 – 2014

89.

Obiekt: Dom drewniany

Data powstania: II ćw. XX w.

Miejscowość, adres: Nowe Miasto nad Pilicą, ul. Piliczna 14

Stan zachowania, uwagi: bardzo zły, budynek częściowo zawalony, w stanie rozbiórkowym

Informacja o wpisie do rejestru zabytków: brak

Zdjęcie:



90.

Obiekt: Dom drewniany

Data powstania: XIX / XX w.

Miejscowość, adres: Nowe Miasto nad Pilicą, ul. Piliczna 20

Stan zachowania, uwagi: bardzo zły, budynek częściowo zawalony, w stanie rozbiórkowym

Informacja o wpisie do rejestru zabytków: brak

Zdjęcie:



91.

Obiekt: Dom drewniany

Data powstania: 1890 r.

Miejscowość, adres: Nowe Miasto nad Pilicą, ul. Piliczna 17

Stan zachowania, uwagi: bardzo dobry

Informacja o wpisie do rejestru zabytków: brak

Zdjęcie:



92.

Obiekt: Dom drewniano- murowany

Data powstania: XIX / XX w.

Miejscowość, adres: Nowe Miasto nad Pilicą, ul. Piliczna 21

Stan zachowania, uwagi: bardzo dobry

Informacja o wpisie do rejestru zabytków: brak

Zdjęcie:



GMINNY PROGRAM OPIEKI NAD ZABYTKAM

Gminy Nowe Miasto nad Pilicą

na lata 2010 – 2014

93.

Obiekt: Dom murowany

Data powstania: lata 20-te XX w.

Miejscowość, adres: Nowe Miasto nad Pilicą, pl. Kościuszki 5

Stan zachowania, uwagi: bardzo dobry

Informacja o wpisie do rejestru zabytków:

brak

Zdjęcie:



94.

Obiekt: Dom murowany

Data powstania: lata 20-te XX w.

Miejscowość, adres: Nowe Miasto nad Pilicą, pl. Kościuszki 6

Stan zachowania, uwagi: bardzo dobry

Informacja o wpisie do rejestru zabytków:

brak

Zdjęcie:



95.

Obiekt: Dom murowany

Data powstania: lata 20-te XX w.

Miejscowość, adres: Nowe Miasto nad Pilicą, pl. Kościuszki 7

Stan zachowania, uwagi: dobry, należy wykonać remont elewacji budynku

Informacja o wpisie do rejestru zabytków:

brak

Zdjęcie:



GMINNY PROGRAM OPIEKI NAD ZABYTKAM

Gminy Nowe Miasto nad Pilicą

na lata 2010 – 2014

96.

Obiekt: Bank Spółdzielczy

Data powstania: ok. 1918 r.

Miejscowość, adres: Nowe Miasto nad Pilicą, pl. Kościuszki 9

Stan zachowania, uwagi: dobry, należy wykonać remont elewacji budynku

Informacja o wpisie do rejestru zabytków: brak

Zdjęcie:

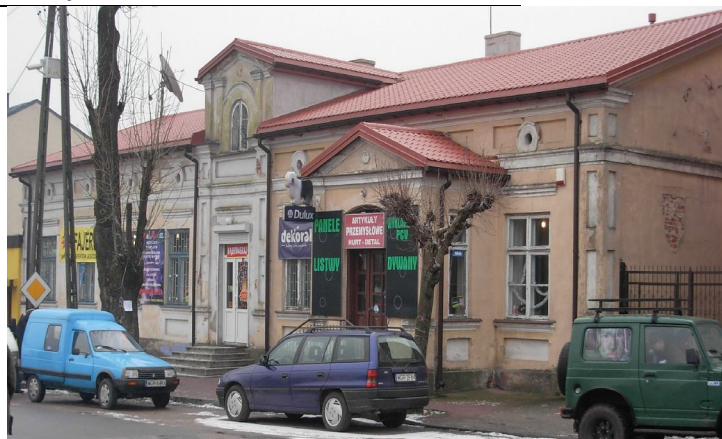

97.

Obiekt: Pomnik ku czci Tadeusza Kościuszki

Data powstania: 1930 r.

Miejscowość, adres: Nowe Miasto nad Pilicą, pl. Kościuszki

Stan zachowania, uwagi: bardzo dobry

Informacja o wpisie do rejestru zabytków: brak

Zdjęcie:



98.

Obiekt: Dom Pomocy Społecznej

Data powstania: lata 20-te XX w.

Miejscowość, adres: Nowe Miasto nad Pilicą, pl. Kościuszki 11

Stan zachowania, uwagi: bardzo dobry

Informacja o wpisie do rejestru zabytków: brak

Zdjęcie:



GMINNY PROGRAM OPIEKI NAD ZABYTKAM

Gminy Nowe Miasto nad Pilicą

na lata 2010 – 2014

99.

Obiekt: Dom murowany

Data powstania: II ćw. XX w.

Miejscowość, adres: Nowe Miasto nad Pilicą, pl. Kościuszki 12

Stan zachowania, uwagi: bardzo dobry

Informacja o wpisie do rejestru zabytków: brak

Zdjęcie:



100.

Obiekt: Dom murowany

Data powstania: I ćw. XX w.

Miejscowość, adres: Nowe Miasto nad Pilicą, Pl. Kościuszki 13

Stan zachowania, uwagi: bardzo dobry, budynek po generalnym remoncie, zatracił pierwotnych wygląd

Informacja o wpisie do rejestru zabytków: brak

Zdjęcie:



101.

Obiekt: Dom murowany

Data powstania: 1920 r.

Miejscowość, adres: Nowe Miasto nad Pilicą, pl. Armii Krajowej 1

Stan zachowania, uwagi: bardzo dobry

Informacja o wpisie do rejestru zabytków: brak

Zdjęcie:



102.

Obiekt: Dom murowany

Data powstania: I ćw. XX w.

Miejscowość, adres: Nowe Miasto nad Pilicą, pl. Koźmińskiego 4

Stan zachowania, uwagi: bardzo dobry

Informacja o wpisie do rejestru zabytków: brak

Zdjęcie:



GMINNY PROGRAM OPIEKI NAD ZABYTKAM

Gminy Nowe Miasto nad Pilicą

na lata 2010 – 2014

103.

Obiekt: Dom murowany

Data powstania: I ćw. XX w.

Miejscowość, adres: Nowe Miasto nad Pilicą, pl. Koźmińskiego 5

Stan zachowania, uwagi: bardzo dobry

Informacja o wpisie do rejestru zabytków:

brak

Zdjęcie:



104.

Obiekt: Dom murowany

Data powstania: I ćw. XX w.

Miejscowość, adres: Nowe Miasto nad Pilicą, pl. Koźmińskiego 5 a

Stan zachowania, uwagi: bardzo dobry

Informacja o wpisie do rejestru zabytków:

brak

Zdjęcie:



105.

Obiekt: Dom murowany

Data powstania: I ćw. XX w.

Miejscowość, adres: Nowe Miasto nad Pilicą, pl. Koźmińskiego 6

Stan zachowania, uwagi: bardzo dobry

Informacja o wpisie do rejestru zabytków:

brak

Zdjęcie:



106.

Obiekt: Szkolny Ośrodek Wychowawczy

Data powstania: I ćw. XX w.

Miejscowość, adres: Nowe Miasto nad Pilicą, pl. Koźmińskiego 9

Stan zachowania, uwagi: bardzo dobry

Informacja o wpisie do rejestru zabytków:

brak

Zdjęcie:



GMINNY PROGRAM OPIEKI NAD ZABYTKAM

Gminy Nowe Miasto nad Pilicą

na lata 2010 – 2014

107.

Obiekt: Dom

Data powstania: 1898 r.

Miejscowość, adres: Nowe Miasto nad Pilicą, pl. Koźmińskiego 10

Stan zachowania, uwagi: zły, obiekt do generalnego remontu

Informacja o wpisie do rejestru zabytków: brak

Zdjęcie:



108.

Obiekt: Dom murowany

Data powstania: I ćw. XX w.

Miejscowość, adres: Nowe Miasto nad Pilicą, pl. Koźmińskiego 12

Stan zachowania, uwagi: zły, obiekt do generalnego remontu

Informacja o wpisie do rejestru zabytków: brak

Zdjęcie:



109.

Obiekt: Dom drewniany

Data powstania: I ćw. XX w.

Miejscowość, adres: Nowe Miasto nad Pilicą, pl. Koźmińskiego 15

Stan zachowania, uwagi: dobry

Informacja o wpisie do rejestru zabytków: 599-XI-56 z dn. 19.06.1954 r.

Zdjęcie:



110.

Obiekt: Dom murowany

Data powstania: I ćw. XX w.

Miejscowość, adres: Nowe Miasto nad Pilicą, pl. Koźmińskiego 16

Stan zachowania, uwagi: bardzo dobry

Informacja o wpisie do rejestru zabytków: brak

Zdjęcie:



GMINNY PROGRAM OPIEKI NAD ZABYTKAM

Gminy Nowe Miasto nad Pilicą

na lata 2010 – 2014

111.

Obiekt: Dom zakonny, murowany

Data powstania: 1918 r.

Miejscowość, adres: Nowe Miasto nad Pilicą, pl. Koźmińskiego 18

Stan zachowania, uwagi: bardzo dobry

Informacja o wpisie do rejestru zabytków:
brak

Zdjęcie:



112.

Obiekt: Klasztor OO. Kapucynów

Data powstania: II poł XVIII w.

Miejscowość, adres: Nowe Miasto nad Pilicą, pl. Koźmińskiego 19

Stan zachowania, uwagi: bardzo dobry

Informacja o wpisie do rejestru zabytków:
776/A/67 z dn. 27.12.1967 r. i 91/A/81

z dn. 15.03.1981

Zdjęcie:



113.

Obiekt: Kościół OO. Kapucynów p.w. św. Kazimierza

Data powstania: II poł XVIII w.

Miejscowość, adres: Nowe Miasto nad Pilicą, pl. Koźmińskiego 19

Stan zachowania, uwagi: bardzo dobry

Informacja o wpisie do rejestru zabytków:
263/A/67 z dn. 27.12.1967 r. i 92/A/81 z
dn. 15.03.1981 r.

Zdjęcie:



114.

Obiekt: Pomnik ku czci ojca Honorata Koźmińskiego

Data powstania: II poł XX w.

Miejscowość, adres: Nowe Miasto nad Pilicą, pl. Koźmińskiego

Stan zachowania, uwagi: bardzo dobry

Informacja o wpisie do rejestru zabytków:
brak

Zdjęcie:



GMINNY PROGRAM OPIEKI NAD ZABYTKAM

Gminy Nowe Miasto nad Pilicą

na lata 2010 – 2014

115.

Obiekt: Dom murowany

Data powstania: 1929 r.

Miejscowość, adres: Nowe Miasto nad Pilicą, ul. Podgórna 12

Stan zachowania, uwagi: bardzo dobry

Informacja o wpisie do rejestru zabytków:
brak

Zdjęcie:



116.

Obiekt: Dom murowany

Data powstania: XIX / XX w.

Miejscowość, adres: Nowe Miasto nad Pilicą, ul. Rawska 1

Stan zachowania, uwagi: dobry

Informacja o wpisie do rejestru zabytków:
brak

Zdjęcie:



117.

Obiekt: Dom murowany

Data powstania: XIX / XX w.

Miejscowość, adres: Nowe Miasto nad Pilicą, ul. Rawska 3

Stan zachowania, uwagi: dobry

Informacja o wpisie do rejestru zabytków:
brak

Zdjęcie:



118.

Obiekt: Dom drewniany

Data powstania: XIX / XX w.

Miejscowość, adres: Nowe Miasto nad Pilicą, ul. Rawska 3 a

Stan zachowania, uwagi: zaniedbany

Informacja o wpisie do rejestru zabytków:
brak

Zdjęcie:



GMINNY PROGRAM OPIEKI NAD ZABYTKAM

Gminy Nowe Miasto nad Pilicą

na lata 2010 – 2014

119

Obiekt: Dom murowany

Data powstania: XIX / XX w.

Miejscowość, adres: Nowe Miasto nad Pilicą, ul. Rawska 3 b

Stan zachowania, uwagi: bardzo zły, obiekt w stanie rozbiórkowym

Informacja o wpisie do rejestru zabytków: brak

Zdjęcie:



120.

Obiekt: Dom murowany

Data powstania: I ćw. XX w.

Miejscowość, adres: Nowe Miasto nad Pilicą, ul. Rawska 4

Stan zachowania, uwagi: bardzo dobry

Informacja o wpisie do rejestru zabytków: brak

Zdjęcie:



121.

Obiekt: Dom murowany

Data powstania: I ćw. XX w.

Miejscowość, adres: Nowe Miasto nad Pilicą, ul. Rawska 5

Stan zachowania, uwagi: dobry

Informacja o wpisie do rejestru zabytków: brak

Zdjęcie:



122.

Obiekt: Dom murowany

Data powstania: lata 20-te XX w.

Miejscowość, adres: Nowe Miasto nad Pilicą, ul. Rawska 10

Stan zachowania, uwagi: bardzo dobry

Informacja o wpisie do rejestru zabytków: brak

Zdjęcie:



GMINNY PROGRAM OPIEKI NAD ZABYTKAM

Gminy Nowe Miasto nad Pilicą

na lata 2010 – 2014

123.

Obiekt: Dom murowany

Data powstania: lata 20-te XX w.

Miejscowość, adres: Nowe Miasto nad Pilicą, ul. Rawska 12

Stan zachowania, uwagi: dobry

Informacja o wpisie do rejestru zabytków:
brak

Zdjęcie:



124.

Obiekt: Dom murowany

Data powstania: I ćw. XX w.

Miejscowość, adres: Nowe Miasto nad Pilicą, ul. Warszawska 1

Stan zachowania, uwagi: bardzo dobry

Informacja o wpisie do rejestru zabytków:
brak

Zdjęcie:



125.

Obiekt: Dom murowany

Data powstania: I ćw. XX w.

Miejscowość, adres: Nowe Miasto nad Pilicą, ul. Warszawska 3

Stan zachowania, uwagi: bardzo dobry

Informacja o wpisie do rejestru zabytków:
brak

Zdjęcie:



126.

Obiekt: Dom murowany

Data powstania: lata 40-te XX w.

Miejscowość, adres: Nowe Miasto nad Pilicą, ul. Warszawska 6

Stan zachowania, uwagi: bardzo dobry

Informacja o wpisie do rejestru zabytków:
brak

Zdjęcie:



GMINNY PROGRAM OPIEKI NAD ZABYTKAM

Gminy Nowe Miasto nad Pilicą

na lata 2010 – 2014

127.

Obiekt: Tablica pamiątkowa Władysława Leweckiego

Data powstania: 1944 r.

Miejscowość, adres: Nowe Miasto nad Pilicą, ul. Warszawska 6

Stan zachowania, uwagi: bardzo dobry

Informacja o wpisie do rejestru zabytków: brak

Zdjęcie:



128.

Obiekt: Dom murowany

Data powstania: I ćw. XX w.

Miejscowość, adres: Nowe Miasto nad Pilicą, ul. Warszawska 8

Stan zachowania, uwagi: bardzo dobry

Informacja o wpisie do rejestru zabytków: brak

Zdjęcie:



129.

Obiekt: Dom murowany

Data powstania: I ćw. XX w.

Miejscowość, adres: Nowe Miasto nad Pilicą, ul. Warszawska 18

Stan zachowania, uwagi: bardzo dobry

Informacja o wpisie do rejestru zabytków: brak

Zdjęcie:



GMINNY PROGRAM OPIEKI NAD ZABYTKAM

Gminy Nowe Miasto nad Pilicą

na lata 2010 – 2014

130.

Obiekt: Dom murowany

Data powstania: I ćw. XX w.

Miejscowość, adres: Nowe Miasto nad Pilicą, ul. Warszawska 27

Stan zachowania, uwagi: dobry

Informacja o wpisie do rejestru zabytków: brak

Zdjęcie:



131.

Obiekt: Dom murowany

Data powstania: I ćw. XX w.

Miejscowość, adres: Nowe Miasto nad Pilicą, ul. Warszawska 34

Stan zachowania, uwagi: dobry

Informacja o wpisie do rejestru zabytków: brak

Zdjęcie:



132.

Obiekt: Dom murowany

Data powstania: I ćw. XX w.

Miejscowość, adres: Nowe Miasto nad Pilicą, ul. Warszawska 39

Stan zachowania, uwagi: zły, obiekt do generalnego remontu

Informacja o wpisie do rejestru zabytków: brak

Zdjęcie:



133.

Obiekt: Dom murowany

Data powstania: lata 20-te XX w.

Miejscowość, adres: Nowe Miasto nad Pilicą, ul. Warszawska 41

Stan zachowania, uwagi: dobry

Informacja o wpisie do rejestru zabytków: brak

Zdjęcie:



GMINNY PROGRAM OPIEKI NAD ZABYTKAM

Gminy Nowe Miasto nad Pilicą

na lata 2010 – 2014

134.

Obiekt: Dom drewniany

Data powstania: I ćw. XX w.

Miejscowość, adres: Nowe Miasto nad Pilicą, ul. Warszawska 43

Stan zachowania, uwagi: bardzo dobry

Informacja o wpisie do rejestru zabytków:

brak

Zdjęcie:



135.

Obiekt: Dom murowany

Data powstania: lata 20-te XX w.

Miejscowość, adres: Nowe Miasto nad Pilicą, ul. Warszawska 47

Stan zachowania, uwagi: bardzo dobry

Informacja o wpisie do rejestru zabytków:

brak

Zdjęcie:



136.

Obiekt: Dom murowany

Data powstania: lata 20-te XX w.

Miejscowość, adres: Nowe Miasto nad Pilicą, ul. Warszawska 49

Stan zachowania, uwagi: zaniedbany, obiekt do remontu

Informacja o wpisie do rejestru zabytków:

brak

Zdjęcie:



137.

Obiekt: Dom drewniany

Data powstania: II ćw. XX w.

Miejscowość, adres: Nowe Miasto nad Pilicą, ul. Warszawska 67

Stan zachowania, uwagi: bardzo dobry

Informacja o wpisie do rejestru zabytków:

brak

Zdjęcie:



GMINNY PROGRAM OPIEKI NAD ZABYTKAM

Gminy Nowe Miasto nad Pilicą

na lata 2010 – 2014

138.

Obiekt: Dom drewniany

Data powstania: II ćw. XX w.

Miejscowość, adres: Nowe Miasto nad Pilicą, ul. Warszawska 69

Stan zachowania, uwagi: bardzo dobry

Informacja o wpisie do rejestru zabytków:

brak

Zdjęcie:



139.

Obiekt: Willa

Data powstania: po 1918 r.

Miejscowość, adres: Nowe Miasto nad Pilicą, ul. Warszawska 71

Stan zachowania, uwagi: bardzo dobry

Informacja o wpisie do rejestru zabytków:

brak

Zdjęcie:



140.

Obiekt: Młyn

Data powstania: po 1918 r.

Miejscowość, adres: Nowe Miasto nad Pilicą, ul. Warszawska 71

Stan zachowania, uwagi: dobry

Informacja o wpisie do rejestru zabytków:

brak

Zdjęcie:



141.

Obiekt: Kuźnia

Data powstania: po 1918 r.

Miejscowość, adres: Nowe Miasto nad Pilicą, ul. Warszawska 44

Stan zachowania, uwagi: bardzo dobry

Informacja o wpisie do rejestru zabytków:

brak

Zdjęcie:



GMINNY PROGRAM OPIEKI NAD ZABYTKAM

Gminy Nowe Miasto nad Pilicą

na lata 2010 – 2014

142.

Obiekt: Dom drewniany

Data powstania: XIX / XX w.

Miejscowość, adres: Pobiedna 46

Stan zachowania, uwagi: zaniedbany

Informacja o wpisie do rejestru zabytków:

brak

Zdjęcie:



143.

Obiekt: Dom drewniany

Data powstania: XIX / XX w.

Miejscowość, adres: Pobiedna 48

Stan zachowania, uwagi: dobry

Informacja o wpisie do rejestru zabytków:

brak

Zdjęcie:



144.

Obiekt: Dom drewniany

Data powstania: XIX / XX w.

Miejscowość, adres: Pobiedna 41

Stan zachowania, uwagi: bardzo dobry

Informacja o wpisie do rejestru zabytków:

brak

Zdjęcie:



145.

Obiekt: Dom murowany

Data powstania: I ćw. XX w.

Miejscowość, adres: Promnik 9

Stan zachowania, uwagi: bardzo dobry

Informacja o wpisie do rejestru zabytków:

brak

Zdjęcie:



GMINNY PROGRAM OPIEKI NAD ZABYTKAM

Gminy Nowe Miasto nad Pilicą

na lata 2010 – 2014

146.

Obiekt: Dom murowany

Data powstania: I ćw. XX w.

Miejscowość, adres: Promnik 26

Stan zachowania, uwagi: bardzo dobry

Informacja o wpisie do rejestru zabytków:

brak

Zdjęcie:



147.

Obiekt: Dom drewniany

Data powstania: I ćw. XX w.

Miejscowość, adres: Rosocha 8

Stan zachowania, uwagi: bardzo dobry

Informacja o wpisie do rejestru zabytków:

brak

Zdjęcie:



148.

Obiekt: Dom drewniany

Data powstania: I ćw. XX w.

Miejscowość, adres: Rosocha 12

Stan zachowania, uwagi: zły, obiekt po gruntownej przebudowie, zatracił pierwotny wygląd

Informacja o wpisie do rejestru zabytków:

brak

Zdjęcie:



149.

Obiekt: Dom murowany

Data powstania: 1920 r.

Miejscowość, adres: Rokitnica 17

Stan zachowania, uwagi: zaniedbany

Informacja o wpisie do rejestru zabytków:

brak

Zdjęcie:



GMINNY PROGRAM OPIEKI NAD ZABYTKAM

Gminy Nowe Miasto nad Pilicą

na lata 2010 – 2014

150.

Obiekt: Dom murowany

Data powstania: 1920 r.

Miejscowość, adres: Rokitnica 28

Stan zachowania, uwagi: bardzo dobry

Informacja o wpisie do rejestru zabytków:

brak

Zdjęcie:



151.

Obiekt: Dom drewniany

Data powstania: I ćw. XX w.

Miejscowość, adres: Rudki 52

Stan zachowania, uwagi: bardzo dobry

Informacja o wpisie do rejestru zabytków:

brak

Zdjęcie:



152.

Obiekt: Dom drewniany

Data powstania: I ćw. XX w.

Miejscowość, adres: Rudki 40

Stan zachowania, uwagi: bardzo dobry

Informacja o wpisie do rejestru zabytków:

brak

Zdjęcie:



153.

Obiekt: Dom drewniany

Data powstania: I ćw. XX w.

Miejscowość, adres: Rudki 5

Stan zachowania, uwagi: bardzo dobry

Informacja o wpisie do rejestru zabytków:

brak

Zdjęcie:



GMINNY PROGRAM OPIEKI NAD ZABYTKAM

Gminy Nowe Miasto nad Pilicą

na lata 2010 – 2014

154.

Obiekt: Dom drewniany

Data powstania: I ćw. XX w.

Miejscowość, adres: Rudki 13

Stan zachowania, uwagi: dobry

Informacja o wpisie do rejestru zabytków:

brak

Zdjęcie:



155.

Obiekt: Dom murowany

Data powstania: 1920 r.

Miejscowość, adres: Świdrygały 3

Stan zachowania, uwagi: bardzo dobry

Informacja o wpisie do rejestru zabytków:

brak

Zdjęcie:



156.

Obiekt: Dom murowany

Data powstania: 1920 r.

Miejscowość, adres: Świdrygały 4

Stan zachowania, uwagi: bardzo dobry

Informacja o wpisie do rejestru zabytków:

brak

Zdjęcie:



157.

Obiekt: Kościół p.w. św. Krzyża

Data powstania: 1650 r.

Miejscowość, adres: Waliska

Stan zachowania, uwagi: bardzo dobry

Informacja o wpisie do rejestru zabytków:

239/ A z dn. 22.02.1084 r.

Zdjęcie:



GMINNY PROGRAM OPIEKI NAD ZABYTKAM

Gminy Nowe Miasto nad Pilicą

na lata 2010 – 2014

158.

Obiekt: Dwór

Data powstania: 1914-1916 r.

Miejscowość, adres: Waliska

Stan zachowania, uwagi: bardzo dobry

Informacja o wpisie do rejestru zabytków:

brak

Zdjęcie:



159.

Obiekt: Park dworski

Data powstania: XIX / XX w.

Miejscowość, adres: Waliska

Stan zachowania, uwagi: 290/A z dn. 19.07.1985 r.

Informacja o wpisie do rejestru zabytków:

brak

Zdjęcie:

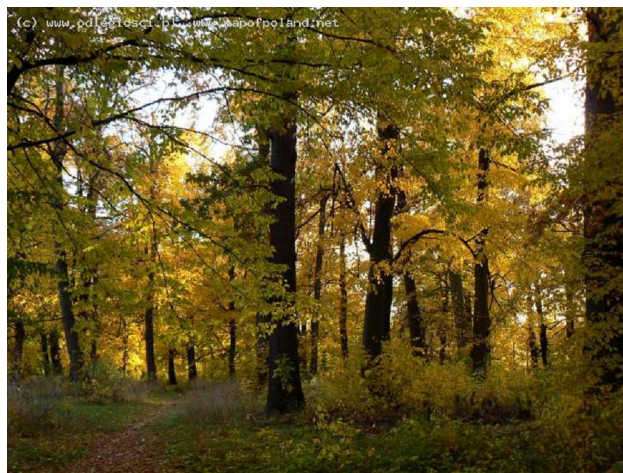

160.

Obiekt: Dom drewniany

Data powstania: I ćw. XX w.

Miejscowość, adres: Wał 17

Stan zachowania, uwagi: dobry

Informacja o wpisie do rejestru zabytków:

brak

Zdjęcie:



161.

Obiekt: Dom drewniany

Data powstania: I ćw. XX w.

Miejscowość, adres: Wola Pobiedzińska 37

Stan zachowania, uwagi: dobry

Informacja o wpisie do rejestru zabytków:

brak

Zdjęcie:



GMINNY PROGRAM OPIEKI NAD ZABYTKAM

Gminy Nowe Miasto nad Pilicą

na lata 2010 – 2014

162.

Obiekt: Dom drewniany

Data powstania: I ćw. XX w.

Miejscowość, adres: Wola Pobiedzińska 39

Stan zachowania, uwagi: bardzo dobry

Informacja o wpisie do rejestru zabytków:

brak

Zdjęcie:



163.

Obiekt: Dom drewniany

Data powstania: I ćw. XX w.

Miejscowość, adres: Wólka Ligęzowska 21

Stan zachowania, uwagi: bardzo dobry

Informacja o wpisie do rejestru zabytków:

brak

Zdjęcie:



164.

Obiekt: Dom murowany

Data powstania: I ćw. XX w.

Miejscowość, adres: Wólka Ligęzowska 23

Stan zachowania, uwagi: bardzo dobry

Informacja o wpisie do rejestru zabytków:

brak

Zdjęcie:



165.

Obiekt: Młyn elektryczny

Data powstania: 1917 r.

Miejscowość, adres: Żdźary 17

Stan zachowania, uwagi: bardzo dobry

Informacja o wpisie do rejestru zabytków:

brak

Zdjęcie:



GMINNY PROGRAM OPIEKI NAD ZABYTKAM

Gminy Nowe Miasto nad Pilicą

na lata 2010 – 2014

166.

Obiekt: Kościół p.w. św. Mikołaja

Data powstania: 1850 r.

Miejscowość, adres: Żdzary 74

Stan zachowania, uwagi: bardzo dobry

Informacja o wpisie do rejestru zabytków:

240/A/84 z dn. 22.02.1984 r.

Zdjęcie:



167.

Obiekt: Plebania

Data powstania: 1929 r.

Miejscowość, adres: Żdzary 74

Stan zachowania, uwagi: bardzo dobry

Informacja o wpisie do rejestru zabytków:

brak

Zdjęcie:



168.

Obiekt: Organistówka

Data powstania: 1898 r.

Miejscowość, adres: Żdzary 74

Stan zachowania, uwagi: bardzo dobry, obiekt po generalnym remoncie, zatracił pierwotny wygląd

Informacja o wpisie do rejestru zabytków:

brak

Zdjęcie:



169.

Obiekt: Kaplica grobowa

Data powstania: 1870 r.

Miejscowość, adres: Żdzary, cmentarz parafialny

Stan zachowania, uwagi: bardzo dobry

Informacja o wpisie do rejestru zabytków:

brak

Zdjęcie:

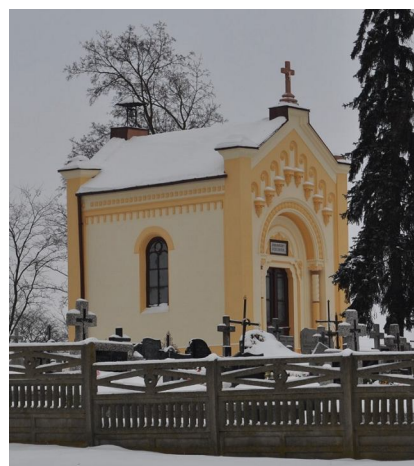

GMINNY PROGRAM OPIEKI NAD ZABYTKAM

Gminy Nowe Miasto nad Pilicą

na lata 2010 – 2014

170.

Obiekt: Dwór

Data powstania: I ćw. XX w.

Miejscowość, adres: Żdżary 75

Stan zachowania, uwagi: bardzo dobry

Informacja o wpisie do rejestru zabytków:

brak

Zdjęcie:



171.

Obiekt: Rządcówka

Data powstania: 1917 r.

Miejscowość, adres: Żdżary 81

Stan zachowania, uwagi: bardzo dobry

Informacja o wpisie do rejestru zabytków:

brak

Zdjęcie:



172.

Obiekt: Ogrodzenie

Data powstania: 1917 r.

Miejscowość, adres: Żdżary 84

Stan zachowania, uwagi: bardzo dobry

Informacja o wpisie do rejestru zabytków:

brak

Zdjęcie:



173.

Obiekt: Chlew

Data powstania: 1917 r.

Miejscowość, adres: Żdżary 84

Stan zachowania, uwagi: bardzo dobry

Informacja o wpisie do rejestru zabytków:

brak

Zdjęcie:



174.

Obiekt: Kurnik

Data powstania: 1917 r.

Miejscowość, adres: Żdżary 84

Stan zachowania, uwagi: bardzo zły, obiekt w stanie rozbiórkowym

Informacja o wpisie do rejestru zabytków:

brak

Zdjęcie:



GMINNY PROGRAM OPIEKI NAD ZABYTKAM

Gminy Nowe Miasto nad Pilicą

na lata 2010 – 2014

175.

Obiekt: Wozownia

Data powstania: 1917 r.

Miejscowość, adres: Żdżary 84

Stan zachowania, uwagi: bardzo dobry

Informacja o wpisie do rejestru zabytków:

brak

Zdjęcie:



176.

Obiekt: Obora I

Data powstania: 1917 r.

Miejscowość, adres: Żdżary 84

Stan zachowania, uwagi: bardzo dobry

Informacja o wpisie do rejestru zabytków:

brak

Zdjęcie:



177.

Obiekt: Obora II

Data powstania: 1917 r.

Miejscowość, adres: Żdżary 84

Stan zachowania, uwagi: bardzo dobry

Informacja o wpisie do rejestru zabytków:

brak

Zdjęcie:



178.

Obiekt: Aleja kasztanowa

Data powstania: XIX / XX w.

Miejscowość, adres: Żdżary

Stan zachowania, uwagi: bardzo dobry

Informacja o wpisie do rejestru zabytków:

brak

Zdjęcie:



GMINNY PROGRAM OPIEKI NAD ZABYTKAM

Gminy Nowe Miasto nad Pilicą

na lata 2010 – 2014

179.

Obiekt: Park dworski

Data powstania: XVIII w.

Miejscowość, adres: Żdżary

Stan zachowania, uwagi: bardzo dobry

Informacja o wpisie do rejestru zabytków:

291/A/85 z dn. 19.07.1985 r.

Zdjęcie:



180.

Obiekt: Gospoda, sklep

Data powstania: lata 20-te XX w.

Miejscowość, adres: Żdżary 43

Stan zachowania, uwagi: bardzo dobry

Informacja o wpisie do rejestru zabytków:

brak

Zdjęcie:



181.

Obiekt: Dom drewniany

Data powstania: I ćw. XX w.

Miejscowość, adres: Żdżary 48

Stan zachowania, uwagi: bardzo dobry

Informacja o wpisie do rejestru zabytków:

brak

Zdjęcie:



182.

Obiekt: Dom drewniany

Data powstania: I ćw. XX w.

Miejscowość, adres: Żdżary 30

Stan zachowania, uwagi: bardzo dobry

Informacja o wpisie do rejestru zabytków:

brak

Zdjęcie:



GMINNY PROGRAM OPIEKI NAD ZABYTKAM

Gminy Nowe Miasto nad Pilicą

na lata 2010 – 2014

183.

Obiekt: Cmentarz parafialny w Żdzarach

Data powstania: XIX / XX w.

Miejscowość, adres: Żdzary

Stan zachowania, uwagi: bardzo dobry

Informacja o wpisie do rejestru zabytków:

brak

Zdjęcie:



5.2.4 Zabytki ruchome

Zgodnie z definicją zawartą w ustawie o ochronie zabytków i opiece nad zabytkami - zabytek ruchomy - to „(...) rzecz ruchoma, jej część lub zespół rzeczy ruchomych, będących dziełem człowieka lub związanych z jego działalnością i stanowiących świadectwo minionej epoki bądź zdarzenia, których zachowanie leży w interesie społecznym ze względu na posiadaną wartość historyczną, artystyczną lub naukową”. Do zabytków ruchomych podlegających ochronie i opiece zaliczono dzieła sztuk plastycznych, rzemiosła artystycznego i sztuki użytkowej, prezentujące minione kierunki artystyczne. Zaliczają się do nich również inne obiekty, niebędące w pełni dziełami sztuki. Są nimi przedmioty posiadające wysoką wartość historyczną i naukową, będące świadectwem poziomu kultury materialnej, np. wytwory sztuki ludowej i rękodzieła oraz inne obiekty etnograficzne, instrumenty muzyczne, przedmioty zgromadzone w kolekcjach, numizmaty, pieczęcie, medale i ordery, militaria, pamiątki historyczne, czy przedmioty związane z wybitnymi osobistościami lub instytucjami. Ponadto - oprócz obiektów wchodzących w skład wyposażenia budowli - także wystrój architektoniczny zaliczany jest do zabytku ruchomego. Należą do niego elementy stałej dekoracji budynków (zewnątrznej i wewnętrznej) oraz obiekty tzw. Małej architektury, ale pod warunkiem, że posiadają cechy indywidualnych, niepowtarzalnych wytworów artystycznych. Są to m. in. rzeźby, płaskorzeźby, malowidła ścienne, mozaiki, sztukaterie i detal architektoniczny (np. gzymsy, obramowania otworów okiennych i drzwiowych), ale także rzeźby ogrodowe, fontanny, **kapliczki przydrożne, krzyże przydrożne**, drogowaskazy kamienne, **nagrobki** itp. Rejestr Zabytków Ruchomych prowadzony jest podobnie jak Rejestr Zabytków Nieruchomych przez Wojewódzkiego Konserwatora Zabytków. Do rejestru wpisuje się zabytek ruchomy na podstawie decyzji wydanej przez Wojewódzkiego Konserwatora Zabytków na wniosek właściciela zabytku. Wojewódzki Konserwator Zabytków może wydać z urzędu decyzję o wpisie do

GMINNY PROGRAM OPIEKI NAD ZABYTKAM

Gminy Nowe Miasto nad Pilicą

na lata 2010 – 2014

zabytku ruchomego w przypadku uzasadnionej obawy zniszczenia, uszkodzenia lub nielegalnego wywiezienia zabytku za granicę.

Wśród zabytków ruchomych występujących w gminie Nowe Miasto nad Pilicą wyróżniamy:

1. zbiory zgromadzone w Muzeum Regionalnym w Nowym Mieście
2. zbiory zgromadzone w Muzeum Ojca Honorata Koźmińskiego
3. krzyże i kapliczki przydrożne
4. obiekty wpisane do rejestru zabytków

Muzeum Regionalne w Nowym Mieście nad Pilicą przy Placu O. H. Koźmińskiego 7a. Otwarcie muzeum nastąpiło w 1960 roku w 560 rocznicę nadania miastu praw miejskich. Zbiory muzeum liczą ponad 700 muzealiów z dziedziny archeologii, etnografii, historii i numizmatyki. Większość z nich ofiarował założyciel muzeum - Stanisław Tkacz. Do najstarszych należą kamienne narzędzia z okresu neolitu i okresu brązu oraz gliniane naczynia z okresu średniowiecza, starodruki z XVII wieku. Dużo miejsca poświęcone jest historii Nowego Miasta z przełomu XIX i XX wieku, kiedy to dr Jan Bieliński zorganizował pierwszy w Królestwie Polskim zakład przyrodolecznicy. Muzeum jest czynne we wtorki i czwartki w godz. 11:00 - 14:00.

Wykaz zabytków ruchomych znajdujących się w zbiorach Muzeum Regionalnego w Nowym Mieście

L.p.	Nazwa Ekspozycji	Ilość sztuk	Sposób nabycia
1	Biblia M. Lutera XVII w.	1	Darczyńca anonimowy
2	Nabożeństwa na święta całego roku 1694 r.	1	Dar p. Zygmunta Czyżewskiego Nowe Miasto
3	Kazania ks. Piotra Skargi	1	Przekazał p. Z. Czyżewski Nowe Miasto
4	Pismo Święte z 1893 r.	1	Przekazała p. Hanna Porada Nowe Miasto
5	Zasady i całość wiary katolickiej	1	Przekazał p. Jerzy Porada
6	Dzieła Ignacego Krasickiego z 1832r.	1	Przekazał p. Soika Nowe Miasto
7	Atlas Geograficzny Królestwa Polskiego 1907r.	1	Przekazał p. St. Tkacz Nowe Miasto
8	Naczynko kamionkowe z uszkiem	1	Dar p. Grochulskiego Nowe Miasto
9	Dzbanuszek mosiężny	1	Dar p. Hanny Porada Nowe Miasto
10	Kieliszek mosiężny	1	Przekazał p. St. Tkacz Nowe Miasto
11	Urna Grecka	1	Wydobyta z cmentarzyska w Wólce Magierowej
12	Urna Rzymska - popielnica	1	Przekazana przez archeologa z Warszawy - Wólka Magierowa
13	Dzban miedziany	1	Ofiarował leśniczy Borudzki z Borowiny
14	Kieliszek posrebrzany	1	Ofiarował Rojecki Miłosz
15	Tacka z alpagi	1	Przekazał Konrad Skrzypczyński
16	Filizanka z mosiądzu	1	Ofiarowała p. Wanda Grochulska
17	Tacka z mosiądzu	1	--/--

GMINNY PROGRAM OPIEKI NAD ZABYTKAM

Gminy Nowe Miasto nad Pilicą

na lata 2010 – 2014

L.p.	Nazwa Ekspozycji	Ilość sztuk	Sposób nabycia
18	Naczynie gliniane obtaczane	2	Ofiarował uczeń ZSO
19	Gliniany dzbanek glazurowany	1	Ofiarował Wincenty Dąbrowski
20	Fajka ceramiczna	2	--/--
21	Naczynie gliniane miniaturowe toczone na kole	1	Przekazał p. Alfons Podogrodzki
22	Uchwyt rondla glinianego ze śladami zielonej glazury	2	--/--
23	Ułamek naczynia glinianego	1	--/--
24	Pucharek Grecki	1	Przekazała p. Hanna Porada
25	Kserokopia dokumentów parafii Nowe Miasto z 1794 r.	1	Przekazana przez p. Leszka z Krakowa
26	Kserokopia dokumentów z 1494 r.	2	--/--
27	Rękopis Antoniego Świdzińskiego woj. Rawskiego z 1795 r.	1	Przekazał p. Wincenty Dąbrowski
28	Rękopis Antoniego Świdzińskiego woj. Rawskiego z 1790 r.	2	--/--
29	Rękopis Jana Małachowskiego woj. Rawskiego z 1802 r.	1	--/--
30	Rękopis Jana Małachowskiego woj. Rawskiego z 1804 r.	1	Przekazał dr Piotr Głuszkiewicz
31	Rękopis Jana Małachowskiego woj. Rawskiego z 1803 r.	1	--/--
32	Rękopis Jana Małachowskiego woj. Rawskiego z 1800 r.	1	--/--
33	Obraz olejny „Duchowny”	1	Przekazał p. Jan Zienkowski
34	Obraz olejny „Dama z perłami na szyi”	1	--/--
35	Obraz olejny „Gostomska”	1	Przekazany anonimowo
36	Obraz olejny „Żółkiewski” (Batory)	1	--/--
37	Obraz olejny „Sobieski”	1	--/--
38	Siekierka krzemienista z krzemienia pasiastego	1	Przekazał T. Kotras Nowe Miasto
39	Topór krzemienisty	1	Przekazał p. Świerczyński
40	Topór krzemienisty	2	Przekazał p. Dąbrowski
41	Siekierka - klinik	1	Przekazał p. Szyller
42	Siekierka krzemienista - klinik	1	Przekazał Sołtys ze Żdzarek
43	Siekierka krzemienista	1	--/--
44	Czekan bojowy	1	Przekazał Sołtys z wsi Góra
45	Topór kamienny	1	--/--
46	Topór kamienny	2	Przekazał Orzeszek N. M.
47	Otoczak kamienny z otworem	1	Przekazał p. Dąbrowski
48	Szpila brązowa z główką ślimacznicowatą – epoka brązu	1	Przekazał Orzeszek
49	Paciorek egipski	1	--/--
50	Siekierka z brązu	1	Przekazał St. Mrowiński
51	Grot włóczni – wczesny okres rzymski	1	Przekazał p. Kwaśniewski
52	Grot włóczni	1	--/--
53	Nóż żelazny prosty – nowożytny	2	Przekazał p. Jan Głuszkiewicz
54	Bursztyny	10	Przekazał p. Oręziak
55	Torf	2	Przekazał sołtys z Wólki Mag.
56	Skamieliny	10	Przekazał St. Tkacz
57	Jeżowce	2	--/--
58	Belemnity	11	--/--

GMINNY PROGRAM OPIEKI NAD ZABYTKAM

Gminy Nowe Miasto nad Pilicą

na lata 2010 – 2014

L.p.	Nazwa Ekspozycji	Ilość sztuk	Sposób nabycia
59	Ramienionóg	4	--/--
60	Zęby mamuta	2	Wyłowiono z Pilicy
61	Odcisk paproci	3	--/--
62	Otoczak kamienny	1	Przekazał p. Oreziak
63	Kły dzika - szable	3	Przekazał leśniczy z Borowiny
64	Rycina - Ogólny widok Zakł. Przyrodoleczniczego z 1878 r.	1	Przekazał dr Piotr Głuszkiewicz
65	Zdjęcie Jan Bieliński twórca Zakł. Przyrodo.	1	Przekazał St. Tkacz
66	Zakład przyrodolecznicy w budowie	1	--/--
67	Kąpiele wannowe	1	--/--
68	Zachodnie skrzydło Zakładu z 1900 r.	1	Przekazał dr P. Głuszkiewicz
69	Zakład przyrodolecznicy w budowie	1	--/--
70	Zakład przyrodolecznicy	1	Przekazał St. Tkacz
71	Druga część Zakładu „Marylin”	1	Przekazała p. H. Porada
72	Zakład przyrodolecznicy	1	--/--
73	Dom w którym mieszkał dr J. Bieliński	1	Przekazał St. Tkacz
74	Zakład przyrodolecznicy w budowie	1	Przekazała p. H. Porada
75	Zakład przyrodolecznicy	1	Przekazał dr P. Głuszkiewicz
76	Kąpiele wannowe	1	--/--
77	Afisz teatru amatorskiego w Zakł. Przyrodo.	2	--/--
78	Rękopis dr Jana Bielińskiego	1	Przekazała p. Dybczyńska
79	Pieczęć rycerska ziemi rawskiej	1	Przekazał p. Krajewski
80	Pieczęć urzędnika stanu cywilnego Rzymisko – Katol. Parafii Nowe Miasto	1	--/--
81	Pieczęć szlachecka wykonana w kamieniu	1	Dar p. St. Tkacza
82	Pieczęć gminy „Ossa” 1914 r.	1	Przekazał p. Różański ze Żdżarek
83	Pieczęć towarzystwa „Leśniczówka”	1	Przekazał p. Rożyński ze Żdżarek
84	Pieczęć mosiężna opiekuna szkoły elemen. W.R.M. z czasów Królestwa Polskiego	1	Przekazała gmina Góra
85	Fotokopia dokumentów z 1796 r.	1	Przekazał p. Kalbarczyk z Tomaszowa Maz.
86	Fotokopia mapy Gillego z 1800r. Okolice Nowego Miasta	1	--/--
87	Fotokopia Rady Miejskiej z 1919 r.	1	Przekazała p. H. Porada Nowe Miasto
88	Fotokopia dokumentu z 1814 r.	1	--/--
89	Fotokopia dokumentu z 1802 r.	1	--/--
90	Protokół z przedwyborczego zebrania do Rady Miejskiej 1917 r.	1	Przekazał p. St. Tkacz
91	Fotokopia podpisów Rady Miejskiej z 1824 r.	1	Przekazał p. Krajewski
92	Kserokopia mapy doliny Pilicy z 1910 r.	1	Przekazał p. Kolbarczyk Tomaszów Maz.
93	Fotografia ppor Piotra Gajewskiego uczestnika „Powstania Styczniowego”	2	Przekazała praprawnuczka z Warszawy
94	Złoty krzyż „Bojownikom Niepodległości” Piotrowi Grajewskiemu	1	--/--
95	Zwieńczenie drzewca sztandaru „Orzeł Polski”	1	Przekazał p. Jerzy Porada
96	Ruble rosyjskie z 1910r.	2	Przekazał Radosław Juda Nowe Miasto
97	100 rubli rosyjskich z 1910r.	1	--/--

GMINNY PROGRAM OPIEKI NAD ZABYTKAM

Gminy Nowe Miasto nad Pilicą

na lata 2010 – 2014

L.p.	Nazwa Ekspozycji	Ilość sztuk	Sposób nabycia
98	500 rubli rosyjskich z 1912r.	1	--/--
99	25 rubli z 1909r.	2	--/--
100	10 rubli z 1909r.	1	--/--
101	1000 rubli z 1917r.	1	--/--
102	500 rubli z 1918r.	1	Przekazał Świtek Rafał
103	5 rubli z 1909r.	1	--/--
104	1 rubel z 1808r.	1	--/--
105	50 rubli z 1899 r	1	--/--
106	5 rubli z 1899 r.	1	--/--
107	3 ruble z 1905 r.	1	--/--
108	10 rubli z 1909 r.	1	--/--
109	100 rubli z 1918 r.	1	Przekazał Sebastian Sobolewski Nowe Miasto
110	50 kopiejek	1	--/--
111	1 rubel z 1937 r.	1	--/--
112	500 marek Polskich z 1620r.	1	--/--
113	500 marek Polskich z 1919r.	1	--/--
114	10000 marek Polskich z 1922r.	1	--/--
115	1000 marek polskich z 1919r.	1	--/--
116	1000 marek Polskich z 1919r.	1	Przekazał uczeń Mariusz Dusza Nowe Miasto
117	100 marek Polskich z 1919r	1	--/--
118	500 złotych z 1919r.	1	--/--
119	100 złotych z 1940r.	2	--/--
120	20 koron austriackich z 1913r.	1	--/--
121	100 złotych z 1440r.	1	--/--
122	1 kopiejka	1	--/--
123	1 grosz	1	Przekazał Andrzej Staniszewski Nowe Miasto
124	" kopiejki z 1910r.	1	--/--
125	" kopiejki z 1890r.	1	--/--
126	1 grosz	1	--/--
127	1 kopiejka z 1889r.	1	Przekazał Michał Młynarkiewicz Nowe Miasto
128	5 groszy	1	--/--
129	Grosus Egpól	1	--/--
130	Renezka z 1860r.	1	--/--
131	Dukat z 1762r.	1	Przekazał Krzysztof Rychlicki
132	10 groszy z 1816r.	1	--/--
133	Renezka z 1863r.	1	--/--
134	1 kopiejka z 1908r.	2	--/--
135	1 kopiejka z 1870r.	1	--/--
136	1 kopiejka z 1913r.	1	Przekazał Rafał Wiśnik Nowe Miasto
137	1 kopiejka z 1903r.	1	--/--
138	1 kopiejka z 1913r.	1	--/--
139	1 kopiejka z 1899r.	1	--/--
140	1 kopiejka z 1912r.	1	--/--
141	Żelazko na węgiel drzewny	1	Dar p. Piotra Jargota Nowe Miasto
142	Żelazko na węgiel drzewny	1	Przekazał p. Wiśniewski
143	Żelazko na węgiel drzewny	1	Przekazał p. P. Jargota Nowe Miasto
144	Żelazko na węgiel	1	Dar p. Bolesława Janiszewskiego Nowe Miasto
145	Żelazko na węgiel drzewny	1	Przekazał p. Grochulski Nowe Miasto
146	Żelazko do prasowania na dusze	1	Przekazał uczeń Szk. Pod.
147	Żelazko do prasowania na dusze	1	Dar p. Pruszczyka Góra
148	Żelazko do prasowania na dusze	1	Przekazał uczeń Smalisz Nowe Miasto
149	Żelazko do prasowania na dusze	1	Przekazał p. Linkiewicz Nowe Miasto

GMINNY PROGRAM OPIEKI NAD ZABYTKAM

Gminy Nowe Miasto nad Pilicą

na lata 2010 – 2014

L.p.	Nazwa Ekspozycji	Ilość sztuk	Sposób nabycia
150	Żelazko do prasowania na dusze	1	Przekazał uczeń Szk. Pod. Nowe Miasto
151	Żelazko do prasowania na dusze	1	Dar p. Wielgusa Nowe Miasto
152	Żelazko na dusze	1	--/--
153	Żelazko do prasowania na dusze	1	Przekazał p. A. Bogacki Nowe Miasto
154	Żelazko elektryczne krawieckie	1	Dar p. Nowakowskiego Nowe Miasto
155	Masielnica do wyrobu masła	1	Dar p. Misztala Nowe Miasto
156	Pudełko drewniane na przybory do szycia	1	Piotr Jargot Nowe Miasto ul. Rawska 2
157	Łyżka drewniana	1	--/--
158	Tłuczek drewniany do ziemniaków	1	--/--
159	Łopatka drewniana wyrób ludowy	1	--/--
160	Kądzielnica	1	Przekazał sołtys z Sacina
161	Wrzeciona do kądzielnicy	4	--/--
162	Strug stolarski	1	Dar Andrzeja Tramsza
163	Gwoździe kowalskie	4	Przekazał P. Jargot
164	Podkowy końskie	2	--/--
165	Przyrząd do wyciągania garnków z pieca	1	--/--
166	Kłódka końska	1	--/--
167	Cyrkiel bednarski	1	Przekazał p. Doroba Nowe Miasto
168	Lokówka do układania włosów	1	Przekazał p. Świerczyńska
169	Tasak do mięsa	1	Przekazał p. Puciński
170	Topór rzeźniczy	1	Przekazał A. Bogacki Nowe Miasto
171	Siekierka do rąbania pieńków	2	Przekazał p. P. Jargot Nowe Miasto
172	Maszynka do strzyżenia włosów	1	Przekazał p. Bolesław Bors Pobiedna
173	Foremka gliniana do wypieku bab wielkanocnych	2	Przekazała p. Hanna Porada
174	Butelka gliniana	1	Przekazał Piotr Jargot
175	Gliniany garnek na mleko	1	Przekazała p. Hanna Porada
176	Drewniany talerz na chleb	1	--/--
177	Dzbanek gliniany	1	Dar p. Świstaka Pobiedna
178	Dzbanek gliniany polewany	1	--/--
179	Maselnica gliniana	1	Dar P. Jargota Nowe Miasto
180	Doniczka gliniana	1	Przekazał anonim
181	Dzbanuszki gliniane	2	Przekazał p. Marek Jędrzejewski
182	Ptaszek gliniany	1	Przekazał p. Głuszkiewicz
183	Dzbanek gliniany	1	Przekazał uczeń Szk. Pod.
184	Moździerz mosiężny	1	Przekazał p. P. Jargot
185	Moździerz żelazny	1	--/--
186	Młynek żelazny do kawy	1	Przekazał p. A. Tramsz Nowe Miasto
187	Dzwonek do upręży dla konia zimą	1	Dar p. Bigosa Łęgonice
188	Nożyce krawieckie	1	p. Grzelczak Nowe Miasto
189	Nożyce owczarskie	2	Przekazał mieszkaniec wsi Żdzarki
190	Nożyce owczarskie	2	Przekazał p. Walczak
191	Moździerz mosiężny	1	Przekazał Piotr Jargot
192	Przeźmian drewniany	1	Przekazał p. Słomiński Sacin
193	Przeźmian drewniany	1	Przekazał p. Grochal Łęgonice
194	Przeźmian żelazny	1	Przekazał p. Bigos
195	Przeźmian żelazny	1	Przekazał p. Poprzedzki
196	Waga wieszana	1	Przekazał p. Linkiewicz
197	Waga wieszana	1	Przekazał p. Jargot
198	Obcęgi	1	Przekazał p. Dąbrowski
199	Magłowniki	1	Przekazał p. Bogacki Nowe Miasto
200	Magłownik	1	Przekazał p. Pardej Nowe Miasto

GMINNY PROGRAM OPIEKI NAD ZABYTKAM

Gminy Nowe Miasto nad Pilicą

na lata 2010 – 2014

L.p.	Nazwa Ekspozycji	Ilość sztuk	Sposób nabycia
201	Maglownik	1	Przekazał
202	Maglownik	1	Przekazał
203	Maglownik	1	Przekazał
204	Młotek szewski	1	Dar p. Jargota
205	Szpilarek szewski	1	Przekazał p. Świerczyński
206	Ambus szewski	2	--/--
207	Lichtarz ozdobny	1	Przekazał p. Jargot Nowe Miasto
208	Uchwyt do strzemięcia	1	Przekazał p. Podogrodzki Nowe Miasto
209	Kwiat – kowalstwo artystyczne	2	Przekazała p. Majewska
210	Zawias kowalski	2	--/--
211	Klucz kowalski	1	--/--
212	Łopatka saperka	1	Przekazał p. Srebrzyński Nowe Miasto
213	Szabla	1	Przekazał p. Wójcik Gostomia
214	Hełm niemiecki II wojna światowa	1	Przekazał p. Rek Nowe Miasto
215	Hełm radziecki II wojna światowa	1	Przekazał uczeń Kwiecień
216	Hełm polski 1930r.	1	Przekazał p. Porada
217	Maska p.gazowa	1	Przekazał Krzysztof Srebrzyński
218	Kabura na broń krótką	1	--/--
219	Rogatywka polska 1939r.	1	--/--
220	Manierka polska	1	Przekazał Bogdan Michalski Nowe Miasto
221	Manierka niemiecka	1	--/--
222	Piesek do ściągania butów	1	Przekazał Ryszard Regulski Nowe Miasto
223	Podeszwy drewniane	p.1	Przekazał p. Srebrzyński Nowe Miasto
224	Kopyto metalowe	1	Przekazał Tomasz Doroba
225	Prawidło na buty	p.1	Przekazał p. P. Jargot
226	Waga szalkowa	1	Przekazał Kwiecieński
227	Wyżymaczka do bielizny	1	Przekazał p. Banasiak
228	Drewniana dzieża do ciasta na chleb	1	Przekazał p. Podkowiak Pobiedna
229	Kijanka do prania	1	--/--
230	Tara do prania	2	Przekazał Piotr Jargot
231	Tara do prania	1	Przekazała Beata Stander Nowe Miasto
232	Tara do prania	2	Przekazał Dariusz Kostecki Nowe Miasto
233	Siekacz do krojenia buraków	1	--/--
234	Półkosek	1	--/--
235	Sierp	2	--/--
236	Sierp	3	Dar Piotra Jargota Nowe Miasto
237	Syfon na wodę sodową	1	Przekazał Piotr Jargot Nowe Miasto
238	Mundur członka OSP	1	--/--
239	Mundur członka orkiestry strażackiej	1	Przekazała p. Kwaśniewska Nowe Miasto
240	Hełm strażacki	1	Przekazał p. Szyller Nowe Miasto
241	Maszyna cholewkarska „Singer”	1	Przekazał p. Tramsz
242	Maszyna do szycia uprząży dla koni	1	--/--
243	Łuski artyleryjskie	3	Przekazał p. Szewczyk
244	Łuski	6	--/--
245	Identyfikatory kawaleryjskie	20	Przekazał D. Michalski
246	Szabla austriacka	1	-
247	Szabla polska	1	Przekazał p. St. Tkacz
248	Bagnet polski	1	Utworzył Dariusz Nowe Miasto
249	Bagnet francuski	1	Przekazał Edward Jakubik Nowe Miasto
250	Bagnet niemiecki	1	Przekazał p. St. Tkacz
251	Bagnet rosyjski	1	--/--
252	Tasak tatarski	2	--/--

GMINNY PROGRAM OPIEKI NAD ZABYTKAM

Gminy Nowe Miasto nad Pilicą

na lata 2010 – 2014

L.p.	Nazwa Ekspozycji	Ilość sztuk	Sposób nabycia
253	Pistolet obrzynek	1	Kuśmirek Nowe Miasto
254	Polska Lotnicza	1	Przekazał anonim
255	Zarys antycznej sztuki weterynaryjnej	1	Przekazał p. Łęska z Warszawy
256	Wyprawa Aleksandra Wielkiego	1	--/--
257	Śpiewnik parafialny	1	Dar p. Jargota
258	Śpiewnik kościoła ewangelicko - Augsburskiego	1	Przekazał p. Budzik
259	Brewiarzyk Tercjarski	1	Przekazał ks. Maciej Budzik
260	Wkład wiary katolickiej z 1864r.	1	Odzyskano ze skupu makulatury
261	Zasady i całość wiary katolickiej z 1854r.	1	--/--
262	Zasady i całość wiary katolickiej z 1852r.	1	--/--
263	Zasady i całość wiary katolickiej z 1903r.	1	--/--
264	Zasady i całość wiary katolickiej z 1852r.	1	Odzyskano ze skupu makulatury
265	Zasady i całość wiary katolickiej z 1853r.	1	--/--
266	Zasady i całość wiary katolickiej z 1852r.	1	--/--
267	Zasady i całość wiary katolickiej z 1854r.	1	--/--
268	Zasady i całość wiary katolickiej z 1854r.	1	--/--
269	Zasady i całość wiary katolickiej z 1855r.	1	--/--
270	Zasady i całość wiary katolickiej z 1855r.	1	--/--
271	Nauka pacierza z 1886r.	1	--/--
272	Historia katakumb z 1854r.	1	--/--
	Rocznik Papieskiego dzieła rozkrzewiania wiary	1	Lickindorf
273	Dzieła dramatyczne W. Bogusławskiego	1	Przekazała p. Jadwiga Głuszkiewicz
274	Misje katolickie z 1911 r.	1	Przekazał p. T. Majewski
275	Polska w krajobrazach i zabytkach	1	--/--
276	Gazeta świąteczna 1932 r.	1	--/--
277	Popiel i Piast 1899 r.	1	Przekazał p. Jan Jędrzejewski
278	Jak się uczyć	1	Przekazał p. Tkacz
279	Władysław Skoczylas 1925 r.	1	--/--
280	Noc Listopadowa 1930 r.	1	Przekazał dr P. Głuszkiewicz
281	Hołd Kościuszcze	1	--/--
282	Z dziejów Rawskiego Podziemia	1	Przekazał p. Lewecki
283	Oczekiwanie 1997 r.	1	Przekazał p. Jeźwiec autor
284	Narodzony w konspiracji	1	--/--
285	Przewodnik po polu i ogrodzie	1	Przekazała p. H. Porada
286	Dwa szkice historyczne 1905	1	--/--
287	Satyry Jana Kochanowskiego 1933 r.	1	Przekazała p. H. Porada
288	Rocznik Papieskiego Dzieła Rozkrzew 1933r.	1	Przekazał p. St. Tkacz
289	III Ogólnopolski Festiwal Folklorystyczny - Płock	1	Przekazał p. W. Linkiewicz
290	Akordy 1822r.	1	Przekazała s. Maria
291	Skutki niewinnego kłamstwa 1878 r.	1	--/--
292	Pochodzenie zwierząt domowych	1	Przekazał p. Wiśniewski
293	50 pieśni narodowych kserokopie 1917	1	Przekazał Urząd Miasta
294	Karta Ubezpieczeniowa 1933 r.	1	Przekazała p. Berezowska
295	Wędrówki ryb	1	Przekazano anonimowo
296	Cuda teatru 1933 r.	1	--/--
297	Kalendarz „Iskier”	1	p. Berezowska
298	Historia Królów Portugalskich	1	--/--
299	Zarys historii psychologii elementarnej	1	Przekazał dr P. Głuszkiewicz

GMINNY PROGRAM OPIEKI NAD ZABYTKAM

Gminy Nowe Miasto nad Pilicą

na lata 2010 – 2014

L.p.	Nazwa Ekspozycji	Ilość sztuk	Sposób nabycia
300	Wiadomości turystyczne 1934r.	1	Przekazał p. St. Tkacz
301	Prace i materiały etnograficzne	1	--/--
302	Literatura ludowa	1	--/--
303	Społeczność wiejska	1	--/--
304	Kronika jedn. wojskowej w N. M.	1	Przekazał p. M. Dziedzic
305	Dzieje 47 szkolnego pułku śmigłowców	1	Zakupiono przez Urząd Miasta
306	Łazienki Warszawskie 1968 r.	1	Przekazał p. J. Porada
307	Medalion z ołowiu „Odzyskanie niepodległości”	1	Przekazany anonimowo
308	Medalion „Modlitwa górnika”	1	--/--
309	Godło Polski 1930 r.	1	Przekazał p. Jan Gawęda
310	Popiersie St. Moniuszki	1	Przekazała p. Gocłowska
311	Trąbka solówka	2	Przekazali członkowie orkiestry OSP
312	Klarnet	1	--/--
313	Trąbka altówka	1	Przekazane przez członków orkiestry strażackiej
314	Poroża jelenia	5	Myśliwskie koło łowieckiego
315	Zakład leczniczy w Nowym Mieście	1	Przekazał p. St. Tkacz
316	Obraz „Klotz”	1	Przekazany przez przedstawiciela wycieczki z NRD
317	Lampa naftowa	1	Przekazał p. P. Jargot
318	Lampa naftowa	1	Przekazała p. H. Porada
319	Kufelek fajansowy	1	Przekazał p. Wiśniewski
320	Filizanka dekorowana motywem orła	1	Przekazała p. Lickindorf
321	Gliniany dzbanek glazurowany	1	Przekazał p. St. Tkacz
322	Kaganek	1	Przekazał p. E. Maksent
323	Świecznik	2	Przekazał p. P. Jargot
324	Lampa Karbidowa	1	--/--
325	Lampa karbidowa	1	Przekazał p. Jędrzejewski
326	Lampa karbidowa do powozów	1	Przekazano anonimowo
327	Maszyna do pisania	1	Przekazała s. Maria
328	Kałamaznica z marmuru	1	Przekazał dr P. Głuszkiewicz
329	Suszka	1	Przekazała p. H. Porada
330	Obsadka	2	Dar p. H. Porady
331	Mydelniczka	1	Dar p. P. Jargota
332	Korale z bursztynu	2	--/--
333	Korale z bursztynu	3	Przekazała p. Gutkiewicz z Warszawy
334	Łyżka żołnierza niemieckiego II wojna światowa	1	Przekazał p. Zagaj
335	Fotografia szkoły Podoficerów z PAC 1924r.	1	Przekazał p. Kokoszczyński Nowe Miasto
336	Fotografia 7 Pułku Ułanów	1	Przekazała p. H. Podogrodzka
337	Manierka wojskowa	1	Przekazał p. Zagaj
338	Manierka wojskowa	1	Przekazał p. Czyżewski
339	Manierka wojskowa	1	Przekazał p. Zawistowski
340	Manierka turystyczna	1	Przekazał uczeń szkoły Pod.
341	Papier bibułka do papierosów	5	Przekazał Jan Gawęda
342	Bibułka papierosowa	2	--/--
343	Otoczak kamienny	1	Przekazane przez Cupriaka z Gostomi
344	Zakład leczniczy w budowie - foto	1	Przekazano anonimowo
345	Widelce posrebrzane	14	Przekazał Urząd Miasta
346	Widelce do mięsa posrebrzane	1	--/--
347	Łyżeczki posrebrzane	14	--/--

GMINNY PROGRAM OPIEKI NAD ZABYTKAM

Gminy Nowe Miasto nad Pilicą

na lata 2010 – 2014

L.p.	Nazwa Ekspozycji	Ilość sztuk	Sposób nabycia
348	Łyżki posrebrzane	4	--/--
349	Łyżka wazowa posrebrzana	1	--/--
350	Płomyk z 1932r.	2	Przekazała p. Jagielska Nowe Miasto
351	Płomyczek z 1931r.	1	Przekazała p. Heine Nowe Miasto
352	Moje piśmisko z 1931r.	2	--/--
353	Nasza Przyszłość z 1928r.	1	--/--
354	Popiersie marszałka J. Piłsudskiego	1	Przekazała p. Felicja Orzeszek Nowe Miasto
355	Obraz J. Piłsudskiego na koniu	1	Przekazał p. Dedek
356	J. Piłsudski - haft	2	Przekazał p. J. Porada
357	Prasa podziemna z 1940 r. „Run”	1	Przekazał p. St. Tkacz
358	Biuletyn informacyjny 1943r.	1	Przekazał p. W. Ślusarczyk
359	Biuletyn Armii Krajowej 1943r.	1	Przekazał p. Tkacz
360	Prochy zamordowanych w obozie „Majdanek”	1	Przekazał p. Klatka
361	Mydła używane w Oświęcimiu	1	Przekazał p. Tkacz
362	Biuletyn „Walka” 1942 r.	1	Przekazał p. St. Tkacz
363	Biuletyn „Walka o nową Polskę” 1942r.	1	--/--
364	Listy pisane z obozu	2	Przekazał p. St. Słodkowski z Warszawy
365	Listy pisane z stalagu	1	Przekazał p. Kwapis
366	Fotografie ze stalagu	2	--/--
367	Właściciel Łegonic Zdziarski ojciec i syn żołnierze - foto	2	Przekazał p. St. Tkacz
368	Foto kpt. Suszycki d - ca oddz. AK N. M.	1	Przekazał p. Lewecki
369	Żołnierz AK Tadeusz Naczas	1	Przekazał St. Tkacz
370	Żołnierz AK Lewecki	1	--/--
371	Żołnierz AK Lewecki - foto	1	--/--
372	Żołnierz AK Świstak	1	--/--
373	Żołnierz AK Izabela Wolier zamordowana w Oświęcimiu	1	--/--
374	Żołnierz AK Pelinko, Białas więziona w Majdanku	1	--/--
375	Żołnierz AK Kuleta - Zych	1	--/--
376	Listy pisane o oflagu przez Wacława Słodkowskiego do dr D. Głuszkiewicza	7	Przekazała p. H. Porada
377	Medal 150lat Tomaszów Maz.	1	Przekazał uczeń Szkoły Pod.
378	Mazowsze – plakietka orzeł	1	Przekazał Robert Ciołek Nowe Miasto
379	Plakietka „Jambore” 1933r.	1	Przekazał Adam Chałupka Nowe Miasto
380	Plakietka „Spała” 1933r.	1	--/--
381	XV lecie odzyskania Morza	1	Przekazał P. Jargot
382	Józef Piłsudski 1918 – 28r. odznaka	1	--/--
383	Ryngraf brązowy „Pod twoją obronę”	1	--/--
384	Krzyż harcerski 1939	1	--/--
385	Medal manifest PKWN	1	Przekazał Tomasz Drzymała Pobiedna
386	Poległym na polu chwały	1	Przekazał Darek Macierzyński
387	Za zasługę w OSP 50 lat	1	Przekazał Piotr Jargot Nowe Miasto
388	PSP	1	--/--
389	Za zasługi dla obronności kraju	1	Przekazał Zarychtę Nowe Miasto
390	Odznaka Sołtysa 1930r.	1	Przekazał p. Baran z Gostomi
391	Orzełek wojskowy armii polskiej na zachodzie	1	Przekazał T. Pawlikowski Nowe Miasto
392	Godło Polskie	1	--/--
393	Medal w obronie ojczyzny	1	Przekazał W. Strzębicki Nowe Miasto

GMINNY PROGRAM OPIEKI NAD ZABYTKAM*Gminy Nowe Miasto nad Pilicą*

na lata 2010 – 2014

L.p.	Nazwa Ekspozycji	Ilość sztuk	Sposób nabycia
394	Medal w skoku w dal	1	Przekazał p. Porada
395	Orzełek Polski	1	Przekazał Wiktor Strumiłło Nowe Miasto
396	Jan III Sobieski	1	Przekazał Wojciech Głowacki
397	Za zasługę dla obronności Kraju	1	--/--
398	Za zasługę dla pożarnictwa	1	Przekazał Dariusz Kozłowski Wola Pobiedzińska
399	Godło na drzewie sztandaru	1	Sławomir Adamski Nowe Miasto
400	Za długoletnią służbę	1	--/--
401	Do walki z bezrobociem 1931 - 1932	1	--/--
402	Godło Polski	1	Przekazał p. P. Jargot
403	Medal 1812r.	1	Przekazał Hubert Kozłowski Nowe Miasto
404	Medal - Orzeł	1	Przekazał p. P. Jargot
405	Medal Virtuti - Militari	1	Przekazał p. Jan Gaś
406	Medal Labor 910	1	Przekazał Mikołaj
407	Medal za Wolność Waszą i Naszą	1	Przekazał Wojciech Głowacki
408	Medal z 1882r. V wieków istnienia M. Boskiej na Jasne Górze	1	Przekazał Sławomir Adamski
409	Pobór wojskowy – Wołyń 1939r	1	Mołdoch Dariusz
410	Krzyż harcerski	1	Przekazał Dąbrowski Nowe Miasto
411	Medalion Waryński 1882 - 1982	1	Przekazał Linkiewicz
412	Medalion Ignacy Łukasiewicz	1	Przekazał Jerzy Porada Nowe Miasto
413	Drużyna harcerska	1	Przekazał uczeń LO
414	Kserokopia listu żydowskiego	1	Przekazany przez Instytut Żydowski w Warszawie
415	Fragment sztandaru rzemieślników Żydów 1930r.	1	Przekazano anonimowo
416	Fragment Tory żydowskiej	2	Przekazał p. Szypowski Nowe Miasto
417	Fragmenty macew żydowskiej	2	Przekazał p. Głowacz i Młodzież
418	Dyplom Uniwersytetu Warszawskiego dr med. P. Głuszkiewicza	1	Przekazała córka p. Hanna Porada
419	Dyplom nadania krzyżu srebrnego dr P. Głuszkiewiczowi	1	--/--
420	Dyplom czeladniczy Antoniego Obrębskiego 1932r.	1	Przekazał syn Jan
421	Dyplom Starszych Zgromadzeń Wędliniarzy 1927r.	1	Przekazała p. Dybczyńska
422	Książeczka rzemieślnicza 1871r.	1	Przekazano anonimowo
423	Kserokopia Szkoły Rzecz. Polskiej 1930 – 31r.	1	Przekazał p. J. Porada
424	Kserokopia Księgi Rzemiosła Polskiego	1	--/--
425	List pochwalny dla F. Zdrojewskiego z 1916r.	1	Przekazał p. Zdrojewski
426	Kserokopia mapy obszaru położonego między Sulejowem a Nowym Miastem z 1755r.	1	--/--
427	Obraz olejny Adeli Łubieńskiej Bławdziewiczowej	1	Przekazał syn J. Pomian Bławdziewicz z Anglii
428	5 rubli z 1937r.	1	Przekazał Wojciech Głowacki
429	5 rubli z 1938r.	1	--/--
430	3 ruble z 1961r.	1	--/--
431	1 rubel 1898r.	1	--/--
432	100 marek polskie 1919r.	1	--/--

GMINNY PROGRAM OPIEKI NAD ZABYTKAM

Gminy Nowe Miasto nad Pilicą

na lata 2010 – 2014

L.p.	Nazwa Ekspozycji	Ilość sztuk	Sposób nabycia
433	100 marek polskich z 1919r.	1	Przekazał Dariusz Kostecki Nowe Miasto
434	100 marek polskich 1916r.	1	--/--
435	500 marek polskich	1	--/--
436	100 marek polskich 1916r.	1	--/--
437	50000 marek niemieckich 1922r.	1	--/--
438	10 marek polskich 1919r.	1	Przekazał Jacek Klatka Nowe miasto
439	5 marek polskich 1919r.	1	--/--
440	50000 marek polskich 1922r.	1	--/--
441	20 marek niemieckich	1	--/--
442	2 marki polskie 1916r.	1	--/--
443	20 marek niemieckich 1929r.	1	--/--
444	1 marka polska 1919r.	2	Przekazał Krzysztof Utwald
445	20 marek polskich 1919r.	1	--/--
446	100 marek niemieckich 1910r.	1	--/--
447	10 marek niemieckich 1929r.	1	--/--
448	Milion marek niemieckich 1933r.	1	Przekazał Piotr Bigos Domaniewice
449	20 marek niemieckich 1944r.	1	--/--
450	10 marek niemieckich 1975r.	1	--/--
451	10 marek niemieckich 1924r.	1	--/--
452	5 marek niemieckich 1942r.	1	--/--
453	1 mara niemiecka 1937r.	1	Przekazał Marcin Miłucha Domaniewice
454	1 marka niemiecka	2	--/--
455	10 marek niemieckich 1971 r.	1	Przekazał Maciek Wasiak Nowe Bieliny Miasto
456	5 marek niemieckich 1942 r.	2	--/--
457	2 marki niemieckie 1937 r.	2	--/--
458	50 marek niemieckich	1	Ofiarował Pojnowski Witold Dęblin
459	1 Wilna litewska 1944 r.	1	--/--
460	10 litw.	1	--/--
461	5 litw. 1993r.	1	--/--
462	100 denarów	1	--/--
463	5 złotych 1930r.	1	Przekazał Marcin Zabielski Nowe Miasto
464	100 złotych 1934r.	1	--/--
465	50 złotych 1929r.	1	--/--
466	50 złotych z 1940r.	1	Przekazał Andrzej Rojecki Nowe Miasto
467	100 złotych z 1941r.	2	--/--
468	10 złotych z 1982r.	1	--/--
469	20 złotych z 1982.	1	--/--
470	10 złotych z 1988r.	2	--/--
471	50 złotych z 1988r.	8	Przekazał Sebastian Stolarek Nowe Miasto
472	20 złotych z 1931r.	1	--/--
473	20 złotych z 1940r.	1	--/--
474	50 złotych z 1941r.	3	Przekazał Ryszard Zagaj
475	500 złotych z 1940r.	1	--/--
476	2 złote z 1941r.	2	--/--
478	500 złotych 1982r.	1	Przekazała Monika Miłucha Domaniewice
479	5000 złotych z 1988r.	1	--/--
480	10 złotych z 1940r.	2	--/--
481	50 złotych z 1941r.	1	--/--
482	20 złotych z 1936r.	1	Przekazała Rządka Danuta Nowe Miasto
483	20 złotych z 1940r.	3	--/--
484	10 złotych z 1940r.	1	--/--
485	5 złotych z 1941r.	1	--/--

GMINNY PROGRAM OPIEKI NAD ZABYTKAM

Gminy Nowe Miasto nad Pilicą

na lata 2010 – 2014

L.p.	Nazwa Ekspozycji	Ilość sztuk	Sposób nabycia
486	2 złote z 1936r.	1	--/--
487	20złoty z 1948r.	1	--/--
488	1 złoty z 1941r.	1	--/--
489	2 złote z 1946r.	1	--/--
490	1000 z złoty z 1982r.	1	--/--
491	2 grosze	1	Przekazał Michał Markiewicz Nowe Miasto
492	1 grolin	1	--/--
493	20 kopiejek z 1918 r.	1	--/--
494	1 kopiejka z 1905 r.	1	--/--
495	1 kopiejka z 1897 r.	1	Przekazał Albert Bogacki Nowe Miasto
496	5 pfenigów z 1924 r.	1	--/--
497	10 groszy z 1840 r.	1	Przekazał J. Porada
498	1 kopiejka z 1865 r.	1	Przekazał Hubert Kozłowski
499	2 kopiejki z 1910 r.	1	--/--
500	1 kopiejka z 1904 r.	1	Przekazał Witold Pojnowski
501	2 kopiejki z 1903 r.	1	Przekazał Andrzej Kwapis Nowe Miasto
502	3 kopiejki z 1901 r.	1	--/--
503	3 kopiejki z 1865 r.	1	--/--
504	3 kopiejki z 1911 r.	1	--/--
505	5 kopiejek z 1863 r.	1	Przekazała Ada Kozłowska Nowe Miasto
506	5 kopiejek z 1880 r.	1	--/--
507	5 kopiejek z 1903 r.	1	Przekazał Hubert Błąkała Nowe Miasto
508	3 kopiejki z 1909 r.	1	--/--
509	2 kopiejki z 1881 r.	1	--/--
510	5 kopiejek z 1901 r.	1	Przekazał Delekt Włodzimierz Mszczonów
511	2 kopiejki z 1881 r.	1	--/--
512	2 kopiejki z 1909 r.	1	--/--
513	5 kopiejek z 1975 r.	1	Przekazał Delekt Włodzimierz Mszczonów
514	5 kopiejek z 1970 r.	1	--/--
515	1 kopiejka z 1896 r.	1	--/--
516	2 kopiejki z 1968 r.	1	Przekazał Hubert Kwaśniewski Nowe Miasto
517	1 stotinka z 1962 r.	1	--/--
518	1 rubel	1	--/--
519	1 rubel z 1967 r.	1	--/--
520	1 pfeming z 1978 r.	1	--/--
521	1 grosz z 1923 r.	1	Przekazał p. Jerzy Porada
522	2 kopiejki z 1972 r.	1	Przekazał Drobik Franciszek Wola Pobiedziska
523	1 grosz z 1949 r.	1	--/--
524	5 groszy z 1938 r.	1	--/--
525	50 groszy z 1923 r.	1	--/--
526	1 złoty z 1929 r.	1	Przekazał Staszewski Marcin Wola Pobiedziska
527	20 groszy z 1923 r.	1	--/--
528	10 pfenigów z 1950 r.	1	--/--
529	2 złote z 1932 r.	1	Przekazał p. Jerzy Porada
530	5 złotych z 1923 r.	1	--/--
531	10 złotych z 1936 r.	2	--/--
532	1 złoty z 1936 r.	1	Przekazał Piotr Jargot
533	2 złote z 1936 r.	1	--/--
534	10 złotych z 1964 r.	1	--/--
535	10000 złotych z 1991 r.	1	Przekazał Hubert Kozłowski Nowe Miasto
536	1 złoty z 1986 r.	1	--/--
537	50 złotych z 1982 r.	1	--/--

GMINNY PROGRAM OPIEKI NAD ZABYTKAM

Gminy Nowe Miasto nad Pilicą

na lata 2010 – 2014

L.p.	Nazwa Ekspozycji	Ilość sztuk	Sposób nabycia
538	100 złotych z 1986 r.	1	Przekazał H. Kostecki Nowe Miasto
539	5 złotych z 1974 r.	1	--/--
540	1 rubel	1	--/--
541	1 rubel z 1970 r.	1	--/--
542	10 złotych z 1976 r.	1	--/--
543	100 złotych z 1940 r.	2	Przekazał Grzegorz Niedziela
544	10000 złotych z 1992 r.	1	--/--
545	10000 złotych z 1990 r.	1	--/--
546	1 złoty z 1949 r.	1	--/--
547	1 złoty z 1973 r.	1	--/--
548	20 złotych z 1976 r.	1	--/--
549	10 złotych z 1960 r.	1	--/--
550	20 groszy z 1980 r.	1	Przekazał Zdzisław Grudzień
551	20 groszy z 1923 r.	1	--/--
552	10 groszy z 1923 r.	1	--/--
553	Liberty z 1943 r.	1	--/--
554	10 złotych z 1975 r.	1	Przekazał Waclaw Kwapisz
555	Liberty z 1939 r.	1	--/--
556	15 kopiejek z 1905 r.	1	--/--
557	Liberty z 1946 r.	1	--/--
558	Liberty z 1973 r.	1	--/--
559	10 groszy z 1923 r.	4	Dar p. J. Porada
560	10 groszy z 1992 r.	1	Przekazał Piotr Sikorski
561	10 groszy z 1997 r.	3	--/--
562	5 groszy z 1963 r.	2	--/--
563	2 grosze z 1949 r.	2	--/--
564	1 grosz z 1949 r.	3	--/--
565	1 pfenig	5	--/--
566	5 pfenig	4	--/--
567	10 halerzy	1	--/--
568	5 halerzy	1	--/--
569	1 pfening	1	--/--
570	20 filler	1	Przekazał Tadeusz Lewandowski
571	1 pfening	1	--/--
572	20 filler	1	--/--
573	50 halerzy	1	--/--
574	1 denar	1	--/--
575	5 lira	1	Przekazał Tomasz Tymarkiewicz
576	50 halerzy	1	--/--
578	20 centów	1	--/--
579	5 lira	1	--/--
580	Gustaw VI Adolf	1	Przekazał Tomasz Tymarkiewicz
581	2 kopiejki	1	--/--
582	10 groszy	1	Przekazał Piotr Sikorski Białobrzegi
583	10 kopiejek z 1959r.	1	--/--
584	10 kopiejek z 1988r.	1	--/--
585	20 stotinek z 1974r.	1	--/--
586	50 pfening	1	--/--
587	10 lirów z 1954r.	1	--/--
588	5 dinarów z 1972r.	1	--/--
589	20 stotinek z 1974r.	1	--/--
590	10 kopiejek z 1908r.	1	--/--

GMINNY PROGRAM OPIEKI NAD ZABYTKAM

Gminy Nowe Miasto nad Pilicą

na lata 2010 – 2014

L.p.	Nazwa Ekspozycji	Ilość sztuk	Sposób nabycia
591	10 kopiejek z 1978r.	1	Przekazał Tadeusz Lewandowski Nowe Miasto
592	2 złote z 1979r.	1	--/--
593	5 kopiejek z 1979r.	1	--/--
594	2 korony z 1972r.	1	--/--
595	1 dinar z 1965r.	1	--/--
596	10 pfeming z 1948r.	1	Przekazał Jacek Nalepa Nowe Miasto
597	1 pfeming z 1979r.	1	--/--
598	2 kopiejki z 1976r.	1	--/--
599	1 stotinka z 1971r.	1	Przekazał Ryszard Zagaj Nowe Miasto
600	1 kopiejka z 1971r.	1	--/--
601	20 pfeming z 1960r.	1	--/--
602	2 złote z 1985r.	1	--/--
603	2 grosze z 1942r.	1	Przekazała p. Kwaśniewska
604	2 grosze z 1978r.	1	--/--
605	2 forint	1	--/--
606	2 pfeming	1	--/--
607	2 złote z 1983r.	1	--/--
608	2 grosze z 1939r.	1	--/--
609	2 grosze z 1949r.	1	--/--
610	2 stotinki z 1974r.	1	Przekazała Katarzyna Romar
611	2 pfeming z 1983r.	1	Przekazała Katarzyna Romar
612	1 kopiejka z 1912r.	1	--/--
613	2 stotinki z 1974r.	1	--/--
614	2 korony z 1975r.	1	--/--
615	10 kopiejek z 1973r.	1	--/--
616	20 halerzy z 1972r.	2	--/--
617	15 baru z 1966r.	1	--/--
618	2 forinty z 1977r.	1	Przekazała Ania Kozera Nowe Miasto
619	2 forinty z 1972r.	1	--/--
620	25 lira z 1985r.	1	--/--
621	1 forint z 1976r.	2	Przekazał Piotr Mieszczanin Nowe Miasto
622	1 marka z 1975r.	1	--/--
623	1 marka z 1962r.	1	--/--
624	2 marki	1	--/--
625	1 forint	1	--/--
626	2 złote z 1980r.	1	--/--
627	1 rubel z 1992r.	1	--/--
628	10 pfeming z 1967r.	1	Przekazał J. Przyborek
629	5 kopiejek z 1982r.	1	--/--
630	2 forinty z 1970r.	1	--/--
631	5 koron z 1973r.	1	--/--
632	5 koron z 1939r.	1	Przekazał D. Chałupka
633	15 kopiejek z 1961r.	1	--/--
634	10 kopiejek z 1961r.	1	Przekazał D. Kopytowski
635	3 kopiejki z 1973r.	1	--/--
636	15 baru z 1978r.	1	--/--
637	1 kopiejka z 1978r.	1	--/--
638	Obraz olejny „Oczekiwanie”	1	Przekazał Urząd Miasta w Nowym Mieście
639	Obraz olejny „Dusza emocji”	1	--/--
640	Obraz olejny „Ptaki mewy”	1	--/--
641	Obraz olejny „Nowe Miasto”	1	--/--
642	Obraz Olejny „Droga do Pilicy”	1	--/--

GMINNY PROGRAM OPIEKI NAD ZABYTKAM

Gminy Nowe Miasto nad Pilicą

na lata 2010 – 2014

L.p.	Nazwa Ekspozycji	Ilość sztuk	Sposób nabycia
643	Obraz olejny „Kościół w Łegonicach”	1	Przekazał Urząd Miasta w Nowym Mieście
644	Obraz olejny „Plac O. Honorata”	1	--/--
645	Obraz olejny „Dolina Pilicy”	1	--/--
646	Obraz olejny „Plac wolności”	1	--/--
647	Obraz olejny „Rzeka Drzewiczka”	1	--/--
648	Obraz olejny „Patron mojej pracowni malarskiej”	1	--/--
649	Cepy do młocki zboża	1	Przekazał p. Kozera Pobiedna
650	Cepy do młocki zboża	1	Przekazał p. Fr. Kozera z Woli Pobiedzińskiej
651	Tarcza Grunwald	1	Przekazał uczeń szkoły Pod.
652	Banknot 10 złotych z 1940r.	10	Przekazał p. Michalski Nowe Miasto
653	Banknot 20 złotych z 1940r.	1	--/--
654	Banknot 50 złotych z 1941r.	1	Przekazał p. Chałupka Nowe Miasto
655	Banknot 10 marek polskich z 1919r.	1	--/--
656	Banknot sto marek polskich z 1919r.	11	Przekazał p. Cieciewicz Stefan Nowe Miasto
657	Banknot pięćset marek polskich z 1919r.	2	Przekazał p. Dąbrowski
658	Banknot 3 ruble	1	Przekazał p. Witaszeński Wola Pobiedzińska
659	Banknot 5 rubli z 1909r.	1	--/--
660	Banknot 1 rubel z 1898r.	1	--/--
661	Karta rzemieślnicza z 1943r. Rafała Jagielskiego	1	Przekazała p. Michalska Nowe Miasto
662	Paszport z 1915r. Józefa Mrowińskiego	1	Przekazał p. J. Mrowiński Nowe Miasto
663	Paszport rodzinny Leona Jagielskiego	1	Przekazała p. Heine z Nowego Miasta
664	Medale pamiątkowe 35 lat w służbie Dyr. Komornik. Polskiej	2	p. Kucharski Antoni Nowe Miasto Tomaszowska 18
665	Książka : Moje dwa i cztery kółka autor Witold Rychter	1	p. Ciodyk Marian Nowe Miasto Tomaszowska 4/8
666	Nóż kamienny do wyprawiania skór	1	Przekazał p. dr Sobkiewicz Pobiedna
667	1 rubel z 1898 r. Banknot	1	
668	Banknot z 1909 r. 1 rubel	1	
669	Banknot z 1940 r. 10 złotych	10	
670	Banknot z 1940 r. 20 złotych	1	
671	Banknot z 1941 r. 50 złotych	1	
672	Banknot 5 polskich marek z 1919 r.	1	
673	Banknot sto marek polskich z 1919 r.	11	
674	Banknot 500 marek polskich z 1919 r.	2	
675	Banknot 3 ruble	1	
676	Państwowa Pożyczka Premiowa z 1920 r. 1000 marek polskich	1	Przekazał p. Michalski Nowe Miasto
677	Paszport Józefa Mrowińskiego z 1915 r.	1	Przekazał p. Tadeusz Majewski Nowe Miasto
678	Karta rzemieślnicza z 1943r.	1	Przekazał p. Michalski Nowe Miasto
679	Łuski przeciwlotnicze	3	Juda Jarosław Nowe Miasto
680	Tygodnik Literacki „Nasze Kłosa” z 1902 r.	1	Pani Koszkiewicz Barbara Pobiedna
681	Legitymacja z ZOW. Prace Fryzjerskie	1	--/--
682	Lokówki	2	--/--
683	Spinki do układania włosów	4	--/--
684	Suszarka elektryczna	1	--/--
685	Kopyto szewskie	1	Gortatowicz Karolina Nowe Miasto
686	10 rubli z 1961r.	1	--/--
687	Waga wieszana okres między wojenny	1	Pardej Tadeusz Nowe Miasto

GMINNY PROGRAM OPIEKI NAD ZABYTKAM

Gminy Nowe Miasto nad Pilicą

na lata 2010 – 2014

L.p.	Nazwa Ekspozycji	Ilość sztuk	Sposób nabycia
688	Dokumenty Ob. Abrama Artmana pochodzenia żydowskiego z okresu okupacji	7	Przekazał p. Janusz Sasorski Sadkowice
689	Obligacje pożyczki narodowej z 1934r.	2	--/--
690	Dyplom Mistrzowski p. Władysława Głowacza	1	Przekazała córka p. Kokoszkiewiczza
691	5 rubli z 1909r.	1	Przekazał p. Linkiewicz
692	1 rubel z 1898r.	1	--/--
693	500 marek polskich z 1919r.	2	Przekazał p. Poprzecki Nowe Miasto
694	3 ruble	1	--/--
695	100 marek polskich z 1919r.	11	Przekazał p. Wiśniewski
696	5 marek polskich z 1919r.	1	--/--
697	20 złotych z 1940r.	1	Przekazał p. Kostecki Nowe Miasto
698	50 złotych z 1941r.	1	--/--
699	10 złotych z 1940r.	9	--/--
700	Sierp	1	Surdykowski Stanisław Nowe Miasto
701	Młotek (drewniany) metalowy	1	Nowe Miasto Wola Pobie. Kacper Lepa nr 1863 - 1961
702	Strug drewniany	1	Andrzej Tramsz Nowe Miasto ul. Ogrodowa
703	Chomąto	1	p. Andrzej Tramsz p. Henryk Sadowski
704	Kserokopia dokumentów byłego burmistrza miasta Nowe Miasto Ludwika Linka	16	Przekazał p. Linkiewicz Nowe Miasto
705	Medale L. Wałęsy, Jana Pawła II ,Ks. Popiełuszki	1	p. Krzysztof Stefan Dobiecki Pobiedna
706	Łopatka saperka niemiecka	1	Jasiński Tadeusz Świdrygały
707	Nożyce owczarskie	1	Tramsz Andrzej Nowe Miasto
708	Sukmana męska	6	Przekazał Zarząd Gminnej Spółdzielni w Nowym Mieście
709	Serdaki męskie	18	--/--
710	Spodnie męskie	12	--/--
711	Szal - pas	6	--/--
712	Czapki męskie	12	--/--
713	Koszule męskie	12	--/--
714	Wielniaki damskie	2	--/--
715	Fartuch (zapasko)	1	--/--
716	Koszula damska	1	--/--
717	Bębenek z tolerzumu	1	--/--
718	Mały bębenek	1	
719	Lornetka	1	p. Andrzej Tramsz Nowe Miasto
720	Chustka damska	1	Przekazała p. Genowefa Cyndler Nowe Miasto
721	Mundur strażacki z 1939r.	2	Przekazał p. Szyller
722	Koła do wozu	5	Przekazało zgromadzenie
723	Fotografia sądu grodzkiego z 1930r.	1	Przekazała p. Hanna Porada (ze zbiorów rodzinnych)
724	Płomyczek z 1927r.	1	Koterba Grzegorz Nowe Miasto
725	Płomyk z 1926r.	3	Jasiński Piotr Nowe Miasto
726	Płomyk z 1927r.	8	Muranowicz Sylwester Koziel Nowym Bielsk
727	Nasza przyszłość z 1928r.	7	Kwapis Magda Nowe Miasto
728	Płomyczek z 1928r.	1	Zagaj Ryszard Nowe Miasto
729	Płomyczek z 1931r.	2	Podsiadlik Agnieszka Nowe Miasto
730	Płomyk z 1931r.	1	Czerwowska Olga Nowe Miasto

GMINNY PROGRAM OPIEKI NAD ZABYTKAM

Gminy Nowe Miasto nad Pilicą

na lata 2010 – 2014

L.p.	Nazwa Ekspozycji	Ilość sztuk	Sposób nabycia
731	Moje Pisemko z 1930r.	10	--/--
732	Rada	1	Zgromadzenie Sióstr Służek
733	Wyrób garncarski foremka na rybę	1	Przekazała p. Hanna Porada Nowe Miasto
734	Maski przeciw gazowe	2	Przekazał p. Piotr Koprowski Rawa Mazowiecka
735	Tygodnik „Moje pisemko” z 1931r.	7	Muranowicz Sylwester Koziel Nowy gm. Bielsk
736	Tygodnik ilustrowany „Płomyk” z 1931r.	1	--/--
737	Tygodnik ilustrowany „Płomyczek” z 1931r.	1	Michalski Artur Nowe Miasto O. Honorata 15a
738	Tygodnik ilustrowany „Płomyczek” 1930r.	1	--/--
739	Tygodnik „Nasza Przyszłość” 1928r.	5	Jasiński Piotr Noe Miasto Ogrodowa 11//29
740	Tygodnik ilustrowany „Płomyk” 1927r.	6	--/--
741	Tygodnik ilustrowany „Płomyk” 1926r.	6	--/--
742	Umowa kupna gruntu 1908.	1	Przekazała p. Hanna Porada
743	Umowa sprzedaży gruntu 1904r	1	--/--
744	Umowa sprzedaży z 1796r.	1	Przekazał p. Grólski
745	Dok. Kupna i sprzedaży 1822r.	1	Przekazał p. Dąbrowski Nowe Miasto
746	Dok. Dot. Podatków 1870r.	1	--/--
747	Wyciąg urzędowy Rejentalny	1	Przekazał p. Świerczyński Nowe Miasto
748	Pismo prefekta departamentu Warszawskiego 1814r.	1	--/--
749	Dokument rejestracji z 1820r.	1	Przekazał . A. Głuszkiewicz Nowe Miasto
750	Dok. Sprzedaży gruntu 1873r.	1	--/--
751	Płomyk z lat 1929do nr 1 do nr 22	1	p. Zofia Łosiak Nowe Miasto ul. Ogrodowa7//13
752	Moneta ” kopiejki 1899r.	1	Przekazał p. Kazimierz Łuczak Pobiedna
753	Zapaska ludowa	1	Siostra p. Eugenia Wójcik
754	Figurka kobiety z parasolem - drewno	1	p. Franciszek Kuśmierk Nowe Miasto
755	Szpada	1	--/--
756	Kołowrotek okres Międzywojenny	1	Przekazała p. Barbara Kokoszkiewicz Pobiedna
757	Hełm niemiecki I wojna światowa	1	Dar p. Kokoszkiewicz Pobiedna
758	Monety 5 pfenig	12	Dar p. Wolszczak Radom
759	20 groszy z1923r.	1	--/--
760	10 pfenig z 1941r.	6	--/--
761	10 pfenig 1941r.	8	--/--
762	1 pfenig 1942r.	1	--/--
763	50 pfenig 1935r.	1	--/--
764	10 pfenig 1940r.	1	--/--
765	Główka maszyny do szycia „Singer”	1	Przekazał p. Eugeniusz Bystrosz Nowe Łęgonice
766	Wyżymaczka	1	--/--
767	Sito do mąki	1	--/--
768	Trąbka	1	--/--
769	Mapnik	1	--/--
770	Liczydła biurowe	1	--/--
771	Kałamarz na atrament	1	--/--
772	Niecka	1	--/--
773	Mapa ludności Polskiej i Rosyjskiej z 1897r.	1	--/--
774	Zbiór ustaw włościańskich z 1910r.	1	--/--
775	Obraz olejny „Powitanie”	1	--/--
776	Obraz „Kwiaty” akwarela z 1937r.	1	Przekazał p. Bystrosz z Nowych Łęgonic
777	Wazowa łyżka drewniana	1	p. Tomala Jerzy Nowe Miasto
778	Kombinezon Lotniczy	1	p. Lech Staniszewski Gostomia

GMINNY PROGRAM OPIEKI NAD ZABYTKAM

Gminy Nowe Miasto nad Pilicą

na lata 2010 – 2014

L.p.	Nazwa Ekspozycji	Ilość sztuk	Sposób nabycia
779	Kenkarta gen. Gub. z 1943 r.	1	Przekazał Stanisław Bulik Nowe Miasto
780	Dyplom Obyw. Kom. Obrony Państwa z 1921r.	1	--/--
781	Dyplom nadania Brązowego Krzyża zasługi z 1938r.	1	Przekazał p. Andrzej Tramsz

Tabela powstała w oparciu o księgę inwentarzową Muzeum Regionalnego w Nowym Mieście nad Pilicą z dn. 2.01.1993 r.

Muzeum Błogosławionego O. Honorata Koźmińskiego, znajdujące się przy klasztorze O.O. Kapucynów w Nowym Mieście nad Pilicą. Muzeum otwarto w 1985 roku. Zawiera wiele pamiątek po błogosławionym m.in. duży zbiór zdjęć, rękopisów, metrykę chrztu, świadectwo maturalne oraz ręcznie zdobione pióro, którym pisał swe dzieła. Bezcenną rzeczą jest konfesjonał, w którym nie tylko spowiadał, ale również zakładał zgromadzenia zakonne. Muzeum czynne jest codziennie dzwoniąc do furty klasztornej lub umawiając wizytę telefonicznie pod numerem (048) 67-41-036.

Kapliczki, figury i krzyże przydrożne są zabytkami ruchomymi licznie występującymi w gminie Nowe Miasto nad Pilicą. Za cenzus wieku kwalifikujący do wpisu do Gminnego Rejestru Zabytków dla tych obiektów przyjęto rok 1950. Stan zachowania kapliczek i krzyży przydrożnych jest ogólnie dobry, wymaga jednak zabiegów konserwatorskich. W tym zakresie gmina ostatnimi laty corocznie przywracała blask dawnej świetności obiektom najbardziej dotkniętym destrukcją materiału. Należy nadmienić, że wiele z poniższych obiektów zostało odremontowanych staraniem i środkami samych mieszkańców gminy, niestety, bez nadzoru wojewódzkiego konserwatora zabytków. Opracowanie kompleksowego programu renowacji wraz z ich pełną inwentaryzacją jest pilną potrzebą gminy Nowe Miasto nad Pilicą.

Krzyże, figury i kapliczki

1.

Obiekt: Krzyż przydrożny

Data powstania: 1939 r.

Miejscowość, adres: Belek / Świdrygały

Stan zachowania, uwagi: bardzo dobry

Informacja o wpisie do rejestru zabytków:

brak

Zdjęcie:



2.

Obiekt: Kapliczka

GMINNY PROGRAM OPIEKI NAD ZABYTKAM

Gminy Nowe Miasto nad Pilicą

na lata 2010 – 2014

Data powstania: 1939 r.

Miejscowość, adres: Bełek

Stan zachowania, uwagi: bardzo dobry

Informacja o wpisie do rejestru zabytków:

brak

Zdjęcie:



3.

Obiekt: Kapliczka

Data powstania: 1883 r.

Miejscowość, adres: Godzmierny

Stan zachowania, uwagi: dostateczny

Informacja o wpisie do rejestru zabytków:

brak

Zdjęcie:



4.

Obiekt: Kapliczka

Data powstania: 1841 r.

Miejscowość, adres: Gostomia 15 / 17

Stan zachowania, uwagi: bardzo dobry

Informacja o wpisie do rejestru zabytków:

brak

Zdjęcie:



GMINNY PROGRAM OPIEKI NAD ZABYTKAM

Gminy Nowe Miasto nad Pilicą

na lata 2010 – 2014

5.

Obiekt: Kapliczka

Data powstania: 1933 r.

Miejscowość, adres: Gostomia 1

Stan zachowania, uwagi: bardzo dobry

Informacja o wpisie do rejestru zabytków:

brak

Zdjęcie:



6.

Obiekt: Kapliczka

Data powstania: przełom XIX i XX w.

Miejscowość, adres: Gostomia 75

Stan zachowania, uwagi: dobry

Informacja o wpisie do rejestru zabytków:

brak

Zdjęcie:



7.

Obiekt: Kapliczka

Data powstania: 1929 r.

Miejscowość, adres: Jankowice

Stan zachowania, uwagi: bardzo dobry

Informacja o wpisie do rejestru zabytków:

brak

Zdjęcie:



GMINNY PROGRAM OPIEKI NAD ZABYTKAM

Gminy Nowe Miasto nad Pilicą

na lata 2010 – 2014

8.

Obiekt: Kapliczka

Data powstania: 1938 r.

Miejscowość, adres: Łęgonice, ul. Tomaszowska

Stan zachowania, uwagi: bardzo dobry

Informacja o wpisie do rejestru zabytków:

brak

Zdjęcie:

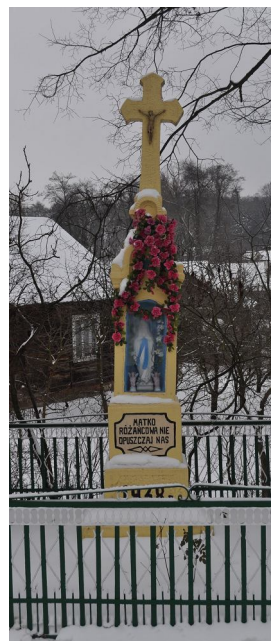

9.

Obiekt: Kapliczka

Data powstania: 1912 r.

Miejscowość, adres: Łęgonice, przy wyjeździe z sołectwa, przy skrzyżce na Bieliny

Stan zachowania, uwagi: bardzo dobry

Informacja o wpisie do rejestru zabytków:

brak

Zdjęcie:



GMINNY PROGRAM OPIEKI NAD ZABYTKAM

Gminy Nowe Miasto nad Pilicą

na lata 2010 – 2014

10.

Obiekt: Figura Najświętszej Marii Panny

Data powstania: 1936 r.

Miejscowość, adres: Nowe Miasto nad Pilicą, ul. Targowa 58

Stan zachowania, uwagi: bardzo dobry

Informacja o wpisie do rejestru zabytków:

brak

Zdjęcie:



11.

Obiekt: Figura Matki Boskiej

Data powstania: 1900 r.

Miejscowość, adres: Bąkowiec

Stan zachowania, uwagi: Nowe Miasto nad Pilicą, ul. Targowa 58

Informacja o wpisie do rejestru zabytków:

brak

Zdjęcie:



12.

Obiekt: Figura Pana Jezusa

Data powstania: 1905 r.

Miejscowość, adres: Nowe Miasto nad Pilicą, pl. Koźmińskiego

Stan zachowania, uwagi: bardzo dobry

Informacja o wpisie do rejestru zabytków:

brak

Zdjęcie:



GMINNY PROGRAM OPIEKI NAD ZABYTKAM

Gminy Nowe Miasto nad Pilicą

na lata 2010 – 2014

13.

Obiekt: Figurka N.M.P

Data powstania: 1889 r.

Miejscowość, adres: Nowe Miasto nad
Pilicą, pl. Koźmińskiego 19

Stan zachowania, uwagi: bardzo dobry

Informacja o wpisie do rejestru zabytków:

brak

Zdjęcie:



14.

Obiekt: Kapliczka

Data powstania: 1938 r.

Miejscowość, adres: Nowe Miasto nad
Pilicą, ul. Góra

Stan zachowania, uwagi: bardzo dobry

Informacja o wpisie do rejestru zabytków:

brak

Zdjęcie:



15.

Obiekt: Kapliczka

Data powstania: 1928 r.

Miejscowość, adres: Nowe Miasto nad
Pilicą, ul. Góra 33

Stan zachowania, uwagi: bardzo dobry

Informacja o wpisie do rejestru zabytków:

brak

Zdjęcie:



GMINNY PROGRAM OPIEKI NAD ZABYTKAM

Gminy Nowe Miasto nad Pilicą

na lata 2010 – 2014

16.

Obiekt: Kapliczka

Data powstania: 1930 r.

Miejscowość, adres: Nowe Miasto nad Pilicą, ul. Mostowa 11

Stan zachowania, uwagi: bardzo dobry

Informacja o wpisie do rejestru zabytków: brak

Zdjęcie:



17.

Obiekt: Krzyż przydrożny

Data powstania: 1894 r.

Miejscowość, adres: Nowe Miasto nad Pilicą, ul. Mostowa 9

Stan zachowania, uwagi: bardzo dobry

Informacja o wpisie do rejestru zabytków: brak

Zdjęcie:



18.

Obiekt: Kapliczka

Data powstania: II ćw. XX w.

Miejscowość, adres: Nowe Miasto nad Pilicą, ul. Warszawska 59

Stan zachowania, uwagi: bardzo dobry

Informacja o wpisie do rejestru zabytków: brak

Zdjęcie:



GMINNY PROGRAM OPIEKI NAD ZABYTKAM

Gminy Nowe Miasto nad Pilicą

na lata 2010 – 2014

19.

Obiekt: Kapliczka z figurą NMP fundacji I.H Stepniewskich

Data powstania: 1926 r.

Miejscowość, adres: Nowe Miasto nad Pilicą, ul. Warszawska

Stan zachowania, uwagi: dobry

Informacja o wpisie do rejestru zabytków: brak

Zdjęcie:



20.

Obiekt: Figurka N.M.P fundacji Anny Elżbiety Stummer

Data powstania: 1900 r.

Miejscowość, adres: Nowe Miasto nad Pilicą, ul. Tomaszowska

Stan zachowania, uwagi: bardzo dobry

Informacja o wpisie do rejestru zabytków: brak

Zdjęcie:



21.

Obiekt: Figura św. Józefa

Data powstania: 1880 r.

Miejscowość, adres: Nowe Miasto nad Pilicą

Stan zachowania, uwagi: bardzo dobry

Informacja o wpisie do rejestru zabytków: brak

Zdjęcie:



GMINNY PROGRAM OPIEKI NAD ZABYTKAM

Gminy Nowe Miasto nad Pilicą

na lata 2010 – 2014

22.

Obiekt: Kapliczka

Data powstania: I ćw. XX w.

Miejscowość, adres: Pobiedna 30

Stan zachowania, uwagi: dostateczny,
obiekt wymaga renowacji

Informacja o wpisie do rejestru zabytków:

brak

Zdjęcie:



23.

Obiekt: Krzyż przydrożny

Data powstania: 1896 r.

Miejscowość, adres: Rosocha

Stan zachowania, uwagi: bardzo dobry

Informacja o wpisie do rejestru zabytków:

brak

Zdjęcie:



24.

Obiekt: Kapliczka

Data powstania: 1904 r.

Miejscowość, adres: Siacin / Rosocha

Stan zachowania, uwagi: bardzo dobry

Informacja o wpisie do rejestru zabytków:

brak

Zdjęcie:



GMINNY PROGRAM OPIEKI NAD ZABYTKAM

Gminy Nowe Miasto nad Pilicą

na lata 2010 – 2014

25.

Obiekt: Kapliczka- rzeźba murowana

Data powstania: XVII w.

Miejscowość, adres: Waliska

Stan zachowania, uwagi: dobry

Informacja o wpisie do rejestru zabytków:

brak

Zdjęcie:

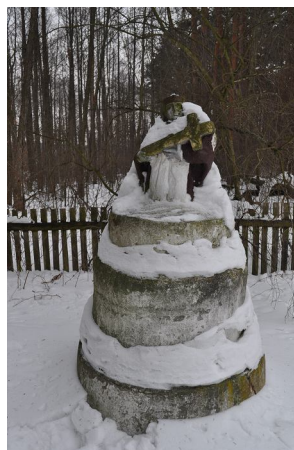

26.

Obiekt: Kapliczka

Data powstania: 1926 r.

Miejscowość, adres: Wola Pobiedzińska 17

Stan zachowania, uwagi: bardzo dobry

Informacja o wpisie do rejestru zabytków:

brak

Zdjęcie:

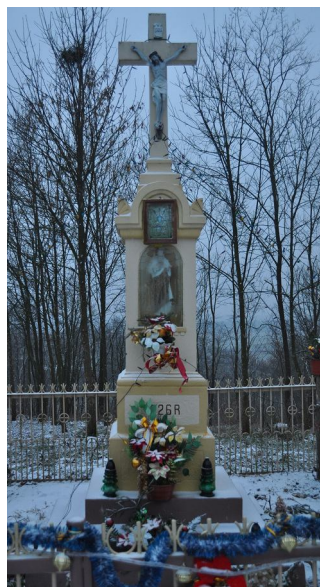

27.

Obiekt: Krzyż przydrożny

Data powstania: I ćw. XX w.

Miejscowość, adres: Wola Pobiedzińska

Stan zachowania, uwagi: bardzo dobry

Informacja o wpisie do rejestru zabytków:

brak

Zdjęcie:



GMINNY PROGRAM OPIEKI NAD ZABYTKAM

Gminy Nowe Miasto nad Pilicą

na lata 2010 – 2014

28.

Obiekt: Krzyż przydrożny

Data powstania: I ćw. XX w.

Miejscowość, adres: Wólka Ligęzowska

Stan zachowania, uwagi: bardzo dobry

Informacja o wpisie do rejestru zabytków:

brak

Zdjęcie:



29.

Obiekt: Kapliczka

Data powstania: 1938 r.

Miejscowość, adres: Żdzarki

Stan zachowania, uwagi: bardzo dobry

Informacja o wpisie do rejestru zabytków:

brak

Zdjęcie:



GMINNY PROGRAM OPIEKI NAD ZABYTKAM

Gminy Nowe Miasto nad Pilicą

na lata 2010 – 2014

Cmentarze parafialne w Nowym Mieście nad Pilicą, w Żdzarach i w Łęgonicach zostały umieszczone w Gminnej Ewidencji Zabytków. **Nagrobki zlokalizowane na cmentarzu parafialnym w Nowym Mieście nad Pilicą** są zabytkami ruchomymi posiadającymi dużą wartość historyczną. Za cenzus wieku kwalifikujący do wpisu do Gminnego Programu Opieki nad Zabytkami dla tych obiektów przyjęto rok 1939. Stan nagrobków jest ogólnie dobry, jednak najstarsze wymagają zabiegów konserwatorskich. Opracowanie pełnego wykazu nagrobków wszystkich trzech nekropoli wraz z ich dokładnym opisem i kompleksowym programem renowacji winien być pilną potrzebą gminy Nowe Miasto nad Pilicą. W poniższej tabeli umieszczono przykłady najstarszych i najciekawszych nagrobków zlokalizowanych na cmentarzu parafialnym w Nowym Mieście nad Pilicą.

GMINNY PROGRAM OPIEKI NAD ZABYTKAM

Gminy Nowe Miasto nad Pilicą

na lata 2010 – 2014

Cmentarz parafialny w Nowym Mieście nad Pilicą

L.p.	Nagrobek	Datowanie	Materiał	Stan Zachowania
1	Ludwika Łukasik z Detkowskich	1932 r.	Granit, kamień polny	Bardzo dobry
2	ks. Józef Żmijewski	1898 r.	Piaskowiec	Bardzo dobry
3	Jan Klimkiewicz	1913 r.	Piaskowiec	Bardzo dobry
4	Hieronim Żebrowski	1940 r.	Piaskowiec, marmur	Bardzo dobry
5	Weronika Gajewska	1907 r.	Granit	Bardzo dobry
6	Waleria Jakubowska	1906 r.	Piaskowiec	Bardzo dobry
7	Rodzina Ććwierzów	1934 r.	Piaskowiec	Bardzo dobry
8	Małgorzata Gołębiowska	1909 r.	Piaskowiec	Bardzo dobry
9	Rodzina Jędrzejewskich	1917 r.	Piaskowiec	Dobry
10	Rodzina Zienkowskich	1910 r.	Piaskowiec, granit	Bardzo dobry
11	Niusia Łoskowska	1885 r.	Żeliwo	Dobry
12	Szymon Czarnocki	1835 r.	Piaskowiec	Zły
13	Jan Dement	1835 r.	Piaskowiec	Zły
14	Rodzina Radomskich	1912 r.	Piaskowiec	Bardzo dobry
15	Ks. Jan Wąż	1895 r.	Piaskowiec	Bardzo dobry
16	Marianna Dembowska	1905 r.	Piaskowiec	Zły
17	Aleksander Wojtczak	1900 r.	Piaskowiec	Dobry
18	Roch Stala	1929 r.	Piaskowiec	Dobry
19	Rodzina Senator	1921 r.	Piaskowiec	Dostateczny
20	Wojciech Antoszewski	1927 r.	Piaskowiec	Dostateczny
21	Trzech Braci Lipińskich	1878 r.	Piaskowiec	Dostateczny
22	Rodzina Królów	1923 r.	Piaskowiec	Dostateczny
23	Eleonora Klimkiewiczowa	1894 r.	Piaskowiec	Dostateczny

Na terenie miejscowości i gminy Nowe Miasto nad Pilicą występują liczne **zabytki ruchome wpisane do rejestru zabytków**. Pełen ich wykaz wraz z opisem i lokalizacją znajduje się w Delegaturze Wojewódzkiego Mazowieckiego Konserwatora Zabytków w Radomiu.

5.2.5 Zabytki archeologiczne

Teren miejscowości i gminy Nowe Miasto nad Pilicą został przebadany powierzchniowo w ramach Archeologicznego Zdjęcia Polski (AZP). Wyniki badań są dostępne do wglądu w Wojewódzkim Urzędzie Ochrony Zabytków w Warszawie, Delegatura w Radomiu. Program Archeologiczne Zdjęcia Polski (AZP) rozpoczęto realizować w latach 70. XX wieku. Archeolodzy prowadzili na wytyczonych obszarach terenowe badania powierzchniowe. Ich wyniki stanowią podstawową bazę informacji o zasobach archeologicznych Nowego Miasta nad Pilicą i są punktem wyjścia dla dalszych etapów badań, czyli prac wykopaliskowych.

GMINNY PROGRAM OPIEKI NAD ZABYTKAM

Gminy Nowe Miasto nad Pilicą

na lata 2010 – 2014

ZABYTKI ARCHEOLOGICZNE

1.

Obiekt: Borowina – ślad osadnictwa (I)

Data powstania: epoka brązu

Kultura: brak

Miejscowość, adres: Borowina

Stan zachowania, uwagi: brak

Informacja o wpisie do rejestru zabytków: AZP 70-62 46

2.

Obiekt: Borowina – ślad osadnictwa (II)

Data powstania: późny neolit

Kultura: brak

Miejscowość, adres: Borowina

Stan zachowania, uwagi: brak

Informacja o wpisie do rejestru zabytków: AZP 70-62 46

3.

Obiekt: Łęgonice – znalezisko luźne (I)

Data powstania: neolit

Kultura: brak

Miejscowość, adres: Łęgonice

Stan zachowania, uwagi: brak

Informacja o wpisie do rejestru zabytków: AZP 70-62 27

4.

Obiekt: Łęgonice – znalezisko luźne (II)

Data powstania: neolit / epoka brązu

Kultura: brak

Miejscowość, adres: Łęgonice

Stan zachowania, uwagi: brak

Informacja o wpisie do rejestru zabytków: AZP 70-62 28

5.

Obiekt: Łęgonice – znalezisko luźne (III)

Data powstania: neolit/ epoka brązu

Kultura: brak

Miejscowość, adres: Łęgonice

Stan zachowania, uwagi: brak

Informacja o wpisie do rejestru zabytków: AZP 70-62 29

6.

Obiekt: Łęgonice – ślad osadnictwa

Data powstania: starożytność

Kultura: brak

Miejscowość, adres: Łęgonice

Stan zachowania, uwagi: brak

Informacja o wpisie do rejestru zabytków: AZP 70-62 30

GMINNY PROGRAM OPIEKI NAD ZABYTKAM

Gminy Nowe Miasto nad Pilicą

na lata 2010 – 2014

7.

Obiekt: Łęgonice – osada

Data powstania: brak

Kultura: przeworska

Miejscowość, adres: Łęgonice

Stan zachowania, uwagi: brak

Informacja o wpisie do rejestru zabytków: AZP 70-62 30

8.

Obiekt: Łęgonice – ślad osadnictwa

Data powstania: III w. p.n.e. - V w. n.e.

Kultura: przeworska

Miejscowość, adres: Łęgonice

Stan zachowania, uwagi: brak

Informacja o wpisie do rejestru zabytków: AZP 70-62 30

9.

Obiekt: Łęgonice – osada

Data powstania: XVI w.

Kultura: okres nowożytny

Miejscowość, adres: Łęgonice

Stan zachowania, uwagi: brak

Informacja o wpisie do rejestru zabytków: AZP 70-62 30

10.

Obiekt: Łęgonice – ślad osadnictwa

Data powstania: brak

Kultura: łużycka

Miejscowość, adres: Łęgonice

Stan zachowania, uwagi: brak

Informacja o wpisie do rejestru zabytków: AZP 70-62 30

11.

Obiekt: Łęgonice – osada

Data powstania: okres rzymski

Kultura: przeworska

Miejscowość, adres: Łęgonice

Stan zachowania, uwagi: brak

Informacja o wpisie do rejestru zabytków: AZP 70-62 31

12.

Obiekt: Łęgonice – ślad osadnictwa

Data powstania: brak

Kultura: okres nowożytny

Miejscowość, adres: Łęgonice

Stan zachowania, uwagi: brak

Informacja o wpisie do rejestru zabytków: AZP 70-62 31

GMINNY PROGRAM OPIEKI NAD ZABYTKAM

Gminy Nowe Miasto nad Pilicą

na lata 2010 – 2014

13.

Obiekt: Łęgonice – ślad osadnictwa

Data powstania: brak

Kultura: wczesne średniowiecze

Miejscowość, adres: Łęgonice

Stan zachowania, uwagi: brak

Informacja o wpisie do rejestru zabytków: AZP 70-62 31

14.

Obiekt: Łęgonice – ślad osadnictwa

Data powstania: XIV w.

Kultura: późne średniowiecze

Miejscowość, adres: Łęgonice

Stan zachowania, uwagi: brak

Informacja o wpisie do rejestru zabytków: AZP 70-62 32

15.

Obiekt: Łęgonice – cmentarzysko

Data powstania: paleolit II/III

Kultura: przeworska

Miejscowość, adres: Łęgonice

Stan zachowania, uwagi: brak

Informacja o wpisie do rejestru zabytków: AZP 70-62 32

16.

Obiekt: Łęgonice – ślad osadnictwa

Data powstania: brak

Kultura: brak

Miejscowość, adres: Łęgonice

Stan zachowania, uwagi: brak

Informacja o wpisie do rejestru zabytków: AZP 70-62 33

17.

Obiekt: Łęgonice – ślad osadnictwa

Data powstania: neolit/ epoka brązu

Kultura: brak

Miejscowość, adres: Łęgonice

Stan zachowania, uwagi: brak

Informacja o wpisie do rejestru zabytków: AZP 70-62 33

18.

Obiekt: Łęgonice – osada

Data powstania: XII - XIV w.

Kultura: wczesne średniowiecze

Miejscowość, adres: Łęgonice

Stan zachowania, uwagi: brak

Informacja o wpisie do rejestru zabytków: AZP 70-62 34

GMINNY PROGRAM OPIEKI NAD ZABYTKAM

Gminy Nowe Miasto nad Pilicą

na lata 2010 – 2014

19.

Obiekt: Łęgonice – ślad osadnictwa

Data powstania: okres rzymski

Kultura: przeworska

Miejscowość, adres: Łęgonice

Stan zachowania, uwagi: brak

Informacja o wpisie do rejestru zabytków: AZP 70-62 34

20.

Obiekt: Łęgonice – osada

Data powstania: epoka brązu

Kultura: przeworska

Miejscowość, adres: Łęgonice

Stan zachowania, uwagi: brak

Informacja o wpisie do rejestru zabytków: AZP 70-62 35

21.

Obiekt: Łęgonice – osada

Data powstania: XII w.

Kultura: wczesne średniowiecze

Miejscowość, adres: Łęgonice

Stan zachowania, uwagi: brak

Informacja o wpisie do rejestru zabytków: AZP 70-62 36

22.

Obiekt: Łęgonice – ślad osadnictwa

Data powstania: XV – XVI w.

Kultura: późne średniowiecze / okres nowożytny

Miejscowość, adres: Łęgonice

Stan zachowania, uwagi: brak

Informacja o wpisie do rejestru zabytków: AZP 70-62 37

23.

Obiekt: Łęgonice – ślad osadnictwa

Data powstania: mezolit / neolit

Kultura: brak

Miejscowość, adres: Łęgonice

Stan zachowania, uwagi: brak

Informacja o wpisie do rejestru zabytków: AZP 70-62 38

24.

Obiekt: Nowe Miasto – cmentarzysko

Data powstania: paleolit III

Kultura: przeworska

Miejscowość, adres: Nowe Miasto

Stan zachowania, uwagi: brak

Informacja o wpisie do rejestru zabytków: AZP 70-62 15

GMINNY PROGRAM OPIEKI NAD ZABYTKAM

Gminy Nowe Miasto nad Pilicą

na lata 2010 – 2014

25.

Obiekt: Nowe Miasto– osada

Data powstania: starszy okres rzymski

Kultura: przeworska

Miejscowość, adres: Nowe Miasto

Stan zachowania, uwagi: brak

Informacja o wpisie do rejestru zabytków: AZP 70-62 16

26.

Obiekt: Nowe Miasto– osada

Data powstania: brak

Kultura: okres nowożytny

Miejscowość, adres: Nowe Miasto

Stan zachowania, uwagi: brak

Informacja o wpisie do rejestru zabytków: AZP 70-62 17

27.

Obiekt: Nowe Miasto– osada

Data powstania: brak

Kultura: późne średniowiecze

Miejscowość, adres: Nowe Miasto

Stan zachowania, uwagi: brak

Informacja o wpisie do rejestru zabytków: AZP 70-62 17

28.

Obiekt: Nowe Miasto– znalezisko luźne

Data powstania: epoka kamienia / epoka brązu

Kultura: brak

Miejscowość, adres: Nowe Miasto

Stan zachowania, uwagi: brak

Informacja o wpisie do rejestru zabytków: AZP 70-62 18

29.

Obiekt: Nowe Miasto– znalezisko luźne

Data powstania: neolit

Kultura: pucharów lejkowatych

Miejscowość, adres: Nowe Miasto

Stan zachowania, uwagi: brak

Informacja o wpisie do rejestru zabytków: AZP 70-62 19

30.

Obiekt: Nowe Miasto– znalezisko luźne

Data powstania: neolit

Kultura: ceramiki sznurowej

Miejscowość, adres: Nowe Miasto

Stan zachowania, uwagi: brak

Informacja o wpisie do rejestru zabytków: AZP 70-62 20

GMINNY PROGRAM OPIEKI NAD ZABYTKAM

Gminy Nowe Miasto nad Pilicą

na lata 2010 – 2014

31.

Obiekt: Nowe Miasto– znalezisko luźne

Data powstania: neolit

Kultura: ceramiki sznurowej

Miejscowość, adres: Nowe Miasto

Stan zachowania, uwagi: brak

Informacja o wpisie do rejestru zabytków: AZP 70-62 21

32.

Obiekt: Nowe Miasto– znalezisko luźne

Data powstania: neolit / epoka brązu

Kultura: brak

Miejscowość, adres: Nowe Miasto

Stan zachowania, uwagi: brak

Informacja o wpisie do rejestru zabytków: AZP 70-62 22

33.

Obiekt: Nowe Miasto– osada

Data powstania: neolit

Kultura: ceramiki sznurowej

Miejscowość, adres: Nowe Miasto

Stan zachowania, uwagi: brak

Informacja o wpisie do rejestru zabytków: AZP 70-62 23

34.

Obiekt: Nowe Miasto– znalezisko luźne

Data powstania: brak

Kultura: lużycka

Miejscowość, adres: Nowe Miasto

Stan zachowania, uwagi: brak

Informacja o wpisie do rejestru zabytków: AZP 70-62 24

35.

Obiekt: Nowe Miasto– ślad osadnictwa

Data powstania: epoka kamienia / epoka brązu

Kultura: brak

Miejscowość, adres: Nowe Miasto

Stan zachowania, uwagi: brak

Informacja o wpisie do rejestru zabytków: AZP 70-62 25

36.

Obiekt: Nowe Miasto– ślad osadnictwa

Data powstania: starożytność

Kultura: brak

Miejscowość, adres: Nowe Miasto

Stan zachowania, uwagi: brak

Informacja o wpisie do rejestru zabytków: AZP 70-62 25

GMINNY PROGRAM OPIEKI NAD ZABYTKAM

Gminy Nowe Miasto nad Pilicą

na lata 2010 – 2014

37.

Obiekt: Nowe Miasto– osada

Data powstania: XIV – XV w.

Kultura: późne średniowiecze

Miejscowość, adres: Nowe Miasto

Stan zachowania, uwagi: brak

Informacja o wpisie do rejestru zabytków: AZP 70-62 25

38.

Obiekt: Nowe Miasto– ślad osadnictwa

Data powstania: brak

Kultura: łużycka

Miejscowość, adres: Nowe Miasto

Stan zachowania, uwagi: brak

Informacja o wpisie do rejestru zabytków: AZP 70-62 25

39.

Obiekt: Nowe Miasto– osada

Data powstania: okres rzymski

Kultura: przeworska

Miejscowość, adres: Nowe Miasto

Stan zachowania, uwagi: brak

Informacja o wpisie do rejestru zabytków: AZP 70-62 25

40.

Obiekt: Nowe Miasto– ślad osadnictwa

Data powstania: epoka kamienia / epoka brązu

Kultura: ceramiki sznurowej

Miejscowość, adres: Nowe Miasto

Stan zachowania, uwagi: brak

Informacja o wpisie do rejestru zabytków: AZP 70-62 26

41.

Obiekt: Nowe Miasto– osada

Data powstania: XIV – XV w.

Kultura: późne średniowiecze

Miejscowość, adres: Nowe Miasto

Stan zachowania, uwagi: brak

Informacja o wpisie do rejestru zabytków: AZP 70-62 26

42.

Obiekt: Nowe Miasto– ślad osadnictwa

Data powstania: młodszy okres rzymski

Kultura: przeworska

Miejscowość, adres: Nowe Miasto

Stan zachowania, uwagi: brak

Informacja o wpisie do rejestru zabytków: AZP 70-62 26

GMINNY PROGRAM OPIEKI NAD ZABYTKAM

Gminy Nowe Miasto nad Pilicą

na lata 2010 – 2014

43.

Obiekt: Prosna– ślad osadnictwa

Data powstania: epoka kamienia

Kultura: brak

Miejscowość, adres: Prosna

Stan zachowania, uwagi: brak

Informacja o wpisie do rejestru zabytków: AZP 70-62 53

44.

Obiekt: Prosna– ślad osadnictwa

Data powstania: neolit

Kultura: pucharów lejkowatych

Miejscowość, adres: Prosna

Stan zachowania, uwagi: brak

Informacja o wpisie do rejestru zabytków: AZP 70-62 54

45.

Obiekt: Prosna– ślad osadnictwa

Data powstania: XVI w.

Kultura: późne średniowiecze

Miejscowość, adres: Prosna

Stan zachowania, uwagi: brak

Informacja o wpisie do rejestru zabytków: AZP 70-62 54

46.

Obiekt: Prosna– ślad osadnictwa

Data powstania: neolit / epoka brązu

Kultura: przeworska

Miejscowość, adres: Prosna

Stan zachowania, uwagi: brak

Informacja o wpisie do rejestru zabytków: AZP 70-62 54

47.

Obiekt: Łęgonice– ślad osadnictwa

Data powstania: późny paleolit

Kultura: przeworska

Miejscowość, adres: Łęgonice

Stan zachowania, uwagi: brak

Informacja o wpisie do rejestru zabytków: AZP 70-62 45

48.

Obiekt: Waliska– ślad osadnictwa

Data powstania: brak

Kultura: postsznurowa

Miejscowość, adres: Waliska

Stan zachowania, uwagi: brak

Informacja o wpisie do rejestru zabytków: AZP 70-62 44

GMINNY PROGRAM OPIEKI NAD ZABYTKAM

Gminy Nowe Miasto nad Pilicą

na lata 2010 – 2014

49.

Obiekt: Waliska – osada

Data powstania: wczesna epoka brązu

Kultura: trzciniecka

Miejscowość, adres: Waliska

Stan zachowania, uwagi: brak

Informacja o wpisie do rejestru zabytków: AZP 70-62 44

50.

Obiekt: Wólka Ligęzowska– osada

Data powstania: XVI – XVII w.

Kultura: okres nowożytny

Miejscowość, adres: Wólka Ligęzowska

Stan zachowania, uwagi: brak

Informacja o wpisie do rejestru zabytków: AZP 70-62 5

51.

Obiekt: Wólka Ligęzowska– osada

Data powstania: XV w.

Kultura: późne średniowiecze

Miejscowość, adres: Wólka Ligęzowska

Stan zachowania, uwagi: brak

Informacja o wpisie do rejestru zabytków: AZP 70-62 6

52.

Obiekt: Wólka Ligęzowska– ślad osadnictwa

Data powstania: neolit

Kultura: pucharów lejkowatych

Miejscowość, adres: Wólka Ligęzowska

Stan zachowania, uwagi: brak

Informacja o wpisie do rejestru zabytków: AZP 70-62 6

53.

Obiekt: Wólka Ligęzowska– ślad osadnictwa

Data powstania: młodszy okres rzymski

Kultura: przeworska

Miejscowość, adres: Wólka Ligęzowska

Stan zachowania, uwagi: brak

Informacja o wpisie do rejestru zabytków: AZP 70-62 6

54.

Obiekt: Wólka Ligęzowska– osada

Data powstania: XVI – XVII w.

Kultura: okres nowożytny

Miejscowość, adres: Wólka Ligęzowska

Stan zachowania, uwagi: brak

Informacja o wpisie do rejestru zabytków: AZP 70-62 6

GMINNY PROGRAM OPIEKI NAD ZABYTKAM

Gminy Nowe Miasto nad Pilicą

na lata 2010 – 2014

55.

Obiekt: Wólka Ligęzowska– ślad osadnictwa

Data powstania: epoka kamienia / epoka brązu

Kultura: brak

Miejscowość, adres: Wólka Ligęzowska

Stan zachowania, uwagi: brak

Informacja o wpisie do rejestru zabytków: AZP 70-62 5

56.

Obiekt: Wólka Ligęzowska– ślad osadnictwa

Data powstania: starożytność

Kultura: brak

Miejscowość, adres: Wólka Ligęzowska

Stan zachowania, uwagi: brak

Informacja o wpisie do rejestru zabytków: AZP 70-62 5

57.

Obiekt: Wólka Ligęzowska– ślad osadnictwa

Data powstania: wczesna epoka brązu

Kultura: trzciniecka

Miejscowość, adres: Wólka Ligęzowska

Stan zachowania, uwagi: brak

Informacja o wpisie do rejestru zabytków: AZP 70-62 7

58.

Obiekt: Wólka Ligęzowska– ślad osadnictwa

Data powstania: XIV– XV w.

Kultura: późne średniowiecze

Miejscowość, adres: Wólka Ligęzowska

Stan zachowania, uwagi: brak

Informacja o wpisie do rejestru zabytków: AZP 70-62 7

59.

Obiekt: Wólka Ligęzowska– ślad osadnictwa

Data powstania: XVI w.

Kultura: okres nowożytny

Miejscowość, adres: Wólka Ligęzowska

Stan zachowania, uwagi: brak

Informacja o wpisie do rejestru zabytków: AZP 70-62 42

60.

Obiekt: Wólka Ligęzowska– ślad osadnictwa

Data powstania: XV w.

Kultura: późne średniowiecze

Miejscowość, adres: Wólka Ligęzowska

Stan zachowania, uwagi: brak

Informacja o wpisie do rejestru zabytków: AZP 70-62 42

GMINNY PROGRAM OPIEKI NAD ZABYTKAM

Gminy Nowe Miasto nad Pilicą

na lata 2010 – 2014

61.

Obiekt: Wólka Ligęzowska– ślad osadnictwa

Data powstania: epoka brązu

Kultura: brak

Miejscowość, adres: Wólka Ligęzowska

Stan zachowania, uwagi: brak

Informacja o wpisie do rejestru zabytków: AZP 70-62 43

62.

Obiekt: Wólka Ligęzowska– ślad osadnictwa

Data powstania: XV – XVI w.

Kultura: późne średniowiecze / okres nowożytny

Miejscowość, adres: Wólka Ligęzowska

Stan zachowania, uwagi: brak

Informacja o wpisie do rejestru zabytków: AZP 70-62 8

63.

Obiekt: Wólka Ligęzowska– ślad osadnictwa

Data powstania: starożytność

Kultura: brak

Miejscowość, adres: Wólka Ligęzowska

Stan zachowania, uwagi: brak

Informacja o wpisie do rejestru zabytków: AZP 70-62 8

64.

Obiekt: Żdżarki – znalezisko luźne

Data powstania: neolit

Kultura: ceramiki sznurowej

Miejscowość, adres: Żdżarki

Stan zachowania, uwagi: brak

Informacja o wpisie do rejestru zabytków: AZP 70-62 9

65.

Obiekt: Żdżarki – znalezisko luźne

Data powstania: brak

Kultura: brak

Miejscowość, adres: Żdżarki

Stan zachowania, uwagi: brak

Informacja o wpisie do rejestru zabytków: AZP 70-62 10

66.

Obiekt: Żdżarki – ślad osadnictwa

Data powstania: XIV– XVI w.

Kultura: późne średniowiecze / okres nowożytny

Miejscowość, adres: Żdżarki

Stan zachowania, uwagi: brak

Informacja o wpisie do rejestru zabytków: AZP 70-62 11

GMINNY PROGRAM OPIEKI NAD ZABYTKAM

Gminy Nowe Miasto nad Pilicą

na lata 2010 – 2014

67.

Obiekt: Źdżarki – ślad osadnictwa

Data powstania: okres rzymski

Kultura: przeworska

Miejscowość, adres: Źdżarki

Stan zachowania, uwagi: brak

Informacja o wpisie do rejestru zabytków: AZP 70-62 12

68.

Obiekt: Źdżarki – cmentarzysko

Data powstania: okres rzymski

Kultura: przeworska

Miejscowość, adres: Źdżarki

Stan zachowania, uwagi: brak

Informacja o wpisie do rejestru zabytków: AZP 70-62 13

69.

Obiekt: Źdżarki – cmentarzysko

Data powstania: starożytność

Kultura: brak

Miejscowość, adres: Źdżarki

Stan zachowania, uwagi: brak

Informacja o wpisie do rejestru zabytków: AZP 70-62 13

70.

Obiekt: Źdżarki – ślad osadnictwa

Data powstania: epoka brązu

Kultura: brak

Miejscowość, adres: Źdżarki

Stan zachowania, uwagi: brak

Informacja o wpisie do rejestru zabytków: AZP 70-62 13

71.

Obiekt: Źdżarki – ślad osadnictwa

Data powstania: brak

Kultura: lużycka

Miejscowość, adres: Źdżarki

Stan zachowania, uwagi: brak

Informacja o wpisie do rejestru zabytków: AZP 70-62 13

72.

Obiekt: Źdżarki – ślad osadnictwa

Data powstania: epoka brązu

Kultura: brak

Miejscowość, adres: Źdżarki

Stan zachowania, uwagi: brak

Informacja o wpisie do rejestru zabytków: AZP 70-62 14

GMINNY PROGRAM OPIEKI NAD ZABYTKAM

Gminy Nowe Miasto nad Pilicą

na lata 2010 – 2014

73.

Obiekt: Źdżarki – ślad osadnictwa

Data powstania: brak

Kultura: łużycka

Miejscowość, adres: Źdżarki

Stan zachowania, uwagi: brak

Informacja o wpisie do rejestru zabytków: AZP 70-62 14

74.

Obiekt: Źdżarki – osada

Data powstania: XV w.

Kultura: późne średniowiecze

Miejscowość, adres: Źdżarki

Stan zachowania, uwagi: brak

Informacja o wpisie do rejestru zabytków: AZP 70-62 14

75.

Obiekt: Źdżarki – osada

Data powstania: XV – XVII w.

Kultura: okres nowożytny

Miejscowość, adres: Źdżarki

Stan zachowania, uwagi: brak

Informacja o wpisie do rejestru zabytków: AZP 70-62 47

76.

Obiekt: Źdżarki – ślad osadnictwa

Data powstania: brak

Kultura: przeworska

Miejscowość, adres: Źdżarki

Stan zachowania, uwagi: brak

Informacja o wpisie do rejestru zabytków: AZP 70-62 47

77.

Obiekt: Źdżarki – osada

Data powstania: XVI – XVII w.

Kultura: okres nowożytny

Miejscowość, adres: Źdżarki

Stan zachowania, uwagi: brak

Informacja o wpisie do rejestru zabytków: AZP 70-62 48

78.

Obiekt: Źdżarki – osada

Data powstania: XIII - XIV w.

Kultura: średniowiecze

Miejscowość, adres: Źdżarki

Stan zachowania, uwagi: brak

Informacja o wpisie do rejestru zabytków: AZP 70-62 49

GMINNY PROGRAM OPIEKI NAD ZABYTKAM

Gminy Nowe Miasto nad Pilicą

na lata 2010 – 2014

79.

Obiekt: Źdżarki – ślad osadnictwa

Data powstania: brak

Kultura: okres nowożytny

Miejscowość, adres: Źdżarki

Stan zachowania, uwagi: brak

Informacja o wpisie do rejestru zabytków: AZP 70-62 49

80.

Obiekt: Źdżarki – osada

Data powstania: XIV- XV w.

Kultura: późne średniowiecze

Miejscowość, adres: Źdżarki

Stan zachowania, uwagi: brak

Informacja o wpisie do rejestru zabytków: AZP 70-62 50

81.

Obiekt: Źdżarki – ślad osadnictwa

Data powstania: wczesna epoka brązu

Kultura: trzcieniecka

Miejscowość, adres: Źdżarki

Stan zachowania, uwagi: brak

Informacja o wpisie do rejestru zabytków: AZP 70-62 51

82.

Obiekt: Źdżarki – ślad osadnictwa

Data powstania: neolit

Kultura: brak

Miejscowość, adres: Źdżarki

Stan zachowania, uwagi: brak

Informacja o wpisie do rejestru zabytków: AZP 70-62 51

83.

Obiekt: Źdżarki – ślad osadnictwa

Data powstania: brak

Kultura: brak

Miejscowość, adres: Źdżarki

Stan zachowania, uwagi: brak

Informacja o wpisie do rejestru zabytków: AZP 70-62 51

84.

Obiekt: Źdżarki – osada

Data powstania: XIV w.

Kultura: późne średniowiecze

Miejscowość, adres: Źdżarki

Stan zachowania, uwagi: brak

Informacja o wpisie do rejestru zabytków: AZP 70-62 51

GMINNY PROGRAM OPIEKI NAD ZABYTKAM

Gminy Nowe Miasto nad Pilicą

na lata 2010 – 2014

85.

Obiekt: Źdżarki – ślad osadnictwa

Data powstania: XII w.

Kultura: wczesne średniowiecze

Miejscowość, adres: Źdżarki

Stan zachowania, uwagi: brak

Informacja o wpisie do rejestru zabytków: AZP 70-62 51

86.

Obiekt: Źdżarki – osada

Data powstania: epoka kamienia / epoka brązu

Kultura: brak

Miejscowość, adres: Źdżarki

Stan zachowania, uwagi: brak

Informacja o wpisie do rejestru zabytków: AZP 70-62 52

87.

Obiekt: Źdżarki – ślad osadnictwa

Data powstania: XV w.

Kultura: późne średniowiecze

Miejscowość, adres: Źdżarki

Stan zachowania, uwagi: brak

Informacja o wpisie do rejestru zabytków: AZP 70-62 52

88.

Obiekt: Bełek – osada

Data powstania: brak

Kultura: późne średniowiecze

Miejscowość, adres: Bełek

Stan zachowania, uwagi: brak

Informacja o wpisie do rejestru zabytków: AZP 69-63 5

89.

Obiekt: Bełek – ślad osadnictwa

Data powstania: okres halsztacki

Kultura: lużycka

Miejscowość, adres: Bełek

Stan zachowania, uwagi: brak

Informacja o wpisie do rejestru zabytków: AZP 69-63 5

90.

Obiekt: Nowe Bieliny – ślad osadnictwa

Data powstania: brak

Kultura: okres nowożytny

Miejscowość, adres: Nowe Bieliny

Stan zachowania, uwagi: brak

Informacja o wpisie do rejestru zabytków: AZP 69-61 24

GMINNY PROGRAM OPIEKI NAD ZABYTKAM

Gminy Nowe Miasto nad Pilicą

na lata 2010 – 2014

91.

Obiekt: Nowe Bieliny – osada

Data powstania: starożytność

Kultura: brak

Miejscowość, adres: Nowe Bieliny

Stan zachowania, uwagi: brak

Informacja o wpisie do rejestru zabytków: AZP 69-61 24

92.

Obiekt: Nowe Bieliny – ślad osadnictwa

Data powstania: wczesna epoka żelaza

Kultura: brak

Miejscowość, adres: Nowe Bieliny

Stan zachowania, uwagi: brak

Informacja o wpisie do rejestru zabytków: AZP 69-61 24

93.

Obiekt: Nowe Bieliny – osada

Data powstania: XI – XIII w.

Kultura: wczesne średniowiecze

Miejscowość, adres: Nowe Bieliny

Stan zachowania, uwagi: brak

Informacja o wpisie do rejestru zabytków: AZP 69-61 25

94.

Obiekt: Nowe Bieliny – ślad osadnictwa

Data powstania: XVI – XVII w.

Kultura: okres nowożytny

Miejscowość, adres: Nowe Bieliny

Stan zachowania, uwagi: brak

Informacja o wpisie do rejestru zabytków: AZP 69-61 25

95.

Obiekt: Nowe Bieliny – osada

Data powstania: młodszy okres przedrzymski

Kultura: przeworska

Miejscowość, adres: Nowe Bieliny

Stan zachowania, uwagi: brak

Informacja o wpisie do rejestru zabytków: AZP 69-61 25

96.

Obiekt: Nowe Bieliny – ślad osadnictwa

Data powstania: starożytność

Kultura: brak

Miejscowość, adres: Nowe Bieliny

Stan zachowania, uwagi: brak

Informacja o wpisie do rejestru zabytków: AZP 69-61 26

GMINNY PROGRAM OPIEKI NAD ZABYTKAM

Gminy Nowe Miasto nad Pilicą

na lata 2010 – 2014

97.

Obiekt: Nowe Bieliny – ślad osadnictwa

Data powstania: brak

Kultura: wczesne średniowiecze

Miejscowość, adres: Nowe Bieliny

Stan zachowania, uwagi: brak

Informacja o wpisie do rejestru zabytków: AZP 69-61 26

98.

Obiekt: Nowe Bieliny – osada

Data powstania: XV – XVII w.

Kultura: późne średniowiecze / okres nowożytny

Miejscowość, adres: Nowe Bieliny

Stan zachowania, uwagi: brak

Informacja o wpisie do rejestru zabytków: AZP 69-61 26

99.

Obiekt: Nowe Bieliny – osada

Data powstania: XI – XII w.

Kultura: wczesne średniowiecze

Miejscowość, adres: Nowe Bieliny

Stan zachowania, uwagi: brak

Informacja o wpisie do rejestru zabytków: AZP 69-61 27

100.

Obiekt: Nowe Bieliny – ślad osadnictwa

Data powstania: młodszy okres przedrzymski

Kultura: przeworska

Miejscowość, adres: Nowe Bieliny

Stan zachowania, uwagi: brak

Informacja o wpisie do rejestru zabytków: AZP 69-61 27

101.

Obiekt: Nowe Bieliny – osada

Data powstania: XV – XVII w.

Kultura: późne średniowiecze / okres nowożytny

Miejscowość, adres: Nowe Bieliny

Stan zachowania, uwagi: brak

Informacja o wpisie do rejestru zabytków: AZP 69-61 27

102.

Obiekt: Nowe Bieliny – osada

Data powstania: XV – XVI w.

Kultura: późne średniowiecze / okres nowożytny

Miejscowość, adres: Nowe Bieliny

Stan zachowania, uwagi: brak

Informacja o wpisie do rejestru zabytków: AZP 69-61 28

GMINNY PROGRAM OPIEKI NAD ZABYTKAM

Gminy Nowe Miasto nad Pilicą

na lata 2010 – 2014

103.

Obiekt: Nowe Bieliny – ślad osadnictwa

Data powstania: X – XI w.

Kultura: wczesne średniowiecze

Miejscowość, adres: Nowe Bieliny

Stan zachowania, uwagi: brak

Informacja o wpisie do rejestru zabytków: AZP 69-61 28

104.

Obiekt: Bieliny Nowe – ślad osadnictwa

Data powstania: neolit

Kultura: brak

Miejscowość, adres: Nowe Bieliny

Stan zachowania, uwagi: brak

Informacja o wpisie do rejestru zabytków: AZP 69-61 29

105.

Obiekt: Bieliny Nowe – ślad osadnictwa

Data powstania: epoka kamienia / epoka brązu

Kultura: brak

Miejscowość, adres: Nowe Bieliny

Stan zachowania, uwagi: brak

Informacja o wpisie do rejestru zabytków: AZP 69-61 29

106.

Obiekt: Bieliny Nowe – osada

Data powstania: wczesna epoka żelaza

Kultura: brak

Miejscowość, adres: Nowe Bieliny

Stan zachowania, uwagi: brak

Informacja o wpisie do rejestru zabytków: AZP 69-61 40

107.

Obiekt: Bieliny Nowe – ślad osadnictwa

Data powstania: XV – XVI w.

Kultura: późne średniowiecze – okres nowożytny

Miejscowość, adres: Nowe Bieliny

Stan zachowania, uwagi: brak

Informacja o wpisie do rejestru zabytków: AZP 69-61 40

108.

Obiekt: Bieliny Nowe – ślad osadnictwa

Data powstania: neolit

Kultura: brak

Miejscowość, adres: Nowe Bieliny

Stan zachowania, uwagi: brak

Informacja o wpisie do rejestru zabytków: AZP 69-61 40

GMINNY PROGRAM OPIEKI NAD ZABYTKAM

Gminy Nowe Miasto nad Pilicą

na lata 2010 – 2014

109.

Obiekt: Bieliny Nowe – osada

Data powstania: młodszy okres przedrzymski / okres rzymski

Kultura: przeworska

Miejscowość, adres: Nowe Bieliny

Stan zachowania, uwagi: brak

Informacja o wpisie do rejestru zabytków: AZP 69-61 40

110.

Obiekt: Domaniewice– ślad osadnictwa

Data powstania: mezolit / neolit

Kultura: brak

Miejscowość, adres: Domaniewice

Stan zachowania, uwagi: brak

Informacja o wpisie do rejestru zabytków: AZP 69-61 8

111.

Obiekt: Domaniewice– ślad osadnictwa

Data powstania: mezolit

Kultura: janisławicka

Miejscowość, adres: Domaniewice

Stan zachowania, uwagi: brak

Informacja o wpisie do rejestru zabytków: AZP 69-61 1

112.

Obiekt: Domaniewice– ślad osadnictwa

Data powstania: mezolit

Kultura: janisławicka

Miejscowość, adres: Domaniewice

Stan zachowania, uwagi: brak

Informacja o wpisie do rejestru zabytków: AZP 69-61 9

113.

Obiekt: Domaniewice– osada

Data powstania: XVI – XVII w.

Kultura: okres nowożytny

Miejscowość, adres: Domaniewice

Stan zachowania, uwagi: brak

Informacja o wpisie do rejestru zabytków: AZP 69-61 13

114.

Obiekt: Domaniewice– ślad osadnictwa

Data powstania: brak

Kultura: wczesne średniowiecze

Miejscowość, adres: Domaniewice

Stan zachowania, uwagi: brak

Informacja o wpisie do rejestru zabytków: AZP 69-61 13

GMINNY PROGRAM OPIEKI NAD ZABYTKAM

Gminy Nowe Miasto nad Pilicą

na lata 2010 – 2014

115.

Obiekt: Domaniewice– osada

Data powstania: brak

Kultura: wczesne średniowiecze

Miejscowość, adres: Domaniewice

Stan zachowania, uwagi: brak

Informacja o wpisie do rejestru zabytków: AZP 69-61 14

116.

Obiekt: Domaniewice– osada

Data powstania: XIV – XV w.

Kultura: późne średniowiecze

Miejscowość, adres: Domaniewice

Stan zachowania, uwagi: brak

Informacja o wpisie do rejestru zabytków: AZP 69-61 14

117.

Obiekt: Domaniewice– ślad osadnictwa

Data powstania: brak

Kultura: wczesne średniowiecze

Miejscowość, adres: Domaniewice

Stan zachowania, uwagi: brak

Informacja o wpisie do rejestru zabytków: AZP 69-61 15

118.

Obiekt: Domaniewice– osada

Data powstania: XVI – XVII w.

Kultura: okres nowożytny

Miejscowość, adres: Domaniewice

Stan zachowania, uwagi: brak

Informacja o wpisie do rejestru zabytków: AZP 69-61 15

119.

Obiekt: Domaniewice– ślad osadnictwa

Data powstania: brak

Kultura: wczesne średniowiecze

Miejscowość, adres: Domaniewice

Stan zachowania, uwagi: brak

Informacja o wpisie do rejestru zabytków: AZP 69-61 16

120.

Obiekt: Domaniewice– ślad osadnictwa

Data powstania: XV – XVI w.

Kultura: późne średniowiecze / okres nowożytny

Miejscowość, adres: Domaniewice

Stan zachowania, uwagi: brak

Informacja o wpisie do rejestru zabytków: AZP 69-61 16

GMINNY PROGRAM OPIEKI NAD ZABYTKAM

Gminy Nowe Miasto nad Pilicą

na lata 2010 – 2014

121.

Obiekt: Domaniewice– osada

Data powstania: XII – XIII w.

Kultura: wczesne średniowiecze

Miejscowość, adres: Domaniewice

Stan zachowania, uwagi: brak

Informacja o wpisie do rejestru zabytków: AZP 69-61 17

122.

Obiekt: Domaniewice– ślad osadnictwa

Data powstania: XVII – XVIII w.

Kultura: okres nowożytny

Miejscowość, adres: Domaniewice

Stan zachowania, uwagi: brak

Informacja o wpisie do rejestru zabytków: AZP 69-61 17

123.

Obiekt: Domaniewice– ślad osadnictwa

Data powstania: brak

Kultura: okres nowożytny

Miejscowość, adres: Domaniewice

Stan zachowania, uwagi: brak

Informacja o wpisie do rejestru zabytków: AZP 69-61 18

124.

Obiekt: Domaniewice– osada

Data powstania: starożytność

Kultura: brak

Miejscowość, adres: Domaniewice

Stan zachowania, uwagi: brak

Informacja o wpisie do rejestru zabytków: AZP 69-61 18

125.

Obiekt: Domaniewice– osada

Data powstania: starożytność

Kultura: brak

Miejscowość, adres: Domaniewice

Stan zachowania, uwagi: brak

Informacja o wpisie do rejestru zabytków: AZP 69-61 19

126.

Obiekt: Domaniewice– ślad osadnictwa

Data powstania: XVI – XVII w.

Kultura: okres nowożytny

Miejscowość, adres: Domaniewice

Stan zachowania, uwagi: brak

Informacja o wpisie do rejestru zabytków: AZP 69-61 19

GMINNY PROGRAM OPIEKI NAD ZABYTKAM

Gminy Nowe Miasto nad Pilicą

na lata 2010 – 2014

127.

Obiekt: Domaniewice– ślad osadnictwa

Data powstania: XI – XIII w.

Kultura: wczesne średniowiecze

Miejscowość, adres: Domaniewice

Stan zachowania, uwagi: brak

Informacja o wpisie do rejestru zabytków: AZP 69-61 20

128.

Obiekt: Domaniewice– ślad osadnictwa

Data powstania: XIV – XV w.

Kultura: późne średniowiecze

Miejscowość, adres: Domaniewice

Stan zachowania, uwagi: brak

Informacja o wpisie do rejestru zabytków: AZP 69-61 20

129.

Obiekt: Domaniewice– ślad osadnictwa

Data powstania: starożytność

Kultura: brak

Miejscowość, adres: Domaniewice

Stan zachowania, uwagi: brak

Informacja o wpisie do rejestru zabytków: AZP 69-61 23

130.

Obiekt: Domaniewice– ślad osadnictwa

Data powstania: młodszy okres przedrzymski / okres rzymski

Kultura: przeworska

Miejscowość, adres: Domaniewice

Stan zachowania, uwagi: brak

Informacja o wpisie do rejestru zabytków: AZP 69-61 23

131.

Obiekt: Domaniewice– ślad osadnictwa

Data powstania: brak

Kultura: wczesne średniowiecze

Miejscowość, adres: Domaniewice

Stan zachowania, uwagi: brak

Informacja o wpisie do rejestru zabytków: AZP 69-61 23

132.

Obiekt: Domaniewice / Łęgonice– ślad osadnictwa

Data powstania: mezolit – neolit

Kultura: brak

Miejscowość, adres: Domaniewice / Łęgonice

Stan zachowania, uwagi: brak

Informacja o wpisie do rejestru zabytków: AZP 70-61 2

GMINNY PROGRAM OPIEKI NAD ZABYTKAM

Gminy Nowe Miasto nad Pilicą

na lata 2010 – 2014

133.

Obiekt: Gostomia– ślad osadnictwa

Data powstania: brak

Kultura: okres nowożytny

Miejscowość, adres: Gostomia

Stan zachowania, uwagi: brak

Informacja o wpisie do rejestru zabytków: AZP 69-62 3

134.

Obiekt: Gostomia– ślad osadnictwa

Data powstania: epoka brązu

Kultura: brak

Miejscowość, adres: Gostomia

Stan zachowania, uwagi: brak

Informacja o wpisie do rejestru zabytków: AZP 69-62 3

135.

Obiekt: Gostomia– ślad osadnictwa

Data powstania: starożytność

Kultura: brak

Miejscowość, adres: Gostomia

Stan zachowania, uwagi: brak

Informacja o wpisie do rejestru zabytków: AZP 69-62 3

136.

Obiekt: Gostomia / Rowy– ślad osadnictwa

Data powstania: okres rzymski

Kultura: przeworska

Miejscowość, adres: Gostomia / Rowy

Stan zachowania, uwagi: brak

Informacja o wpisie do rejestru zabytków: AZP 69-63 7

137.

Obiekt: Jankowice– osada

Data powstania: starożytność

Kultura: brak

Miejscowość, adres: Jankowice

Stan zachowania, uwagi: brak

Informacja o wpisie do rejestru zabytków: AZP 69-61 44

138.

Obiekt: Jankowice– ślad osadnictwa

Data powstania: XVI – XVIII w.

Kultura: okres nowożytny

Miejscowość, adres: Jankowice

Stan zachowania, uwagi: brak

Informacja o wpisie do rejestru zabytków: AZP 69-61 44

GMINNY PROGRAM OPIEKI NAD ZABYTKAM

Gminy Nowe Miasto nad Pilicą

na lata 2010 – 2014

139.

Obiekt: Jankowice– osada

Data powstania: epoka brązu

Kultura: lużycka

Miejscowość, adres: Jankowice

Stan zachowania, uwagi: brak

Informacja o wpisie do rejestru zabytków: AZP 69-61 44

140.

Obiekt: Jankowice– ślad osadnictwa

Data powstania: brak

Kultura: wczesne średniowiecze

Miejscowość, adres: Jankowice

Stan zachowania, uwagi: brak

Informacja o wpisie do rejestru zabytków: AZP 69-61 44

141.

Obiekt: Łęgonice– osada

Data powstania: młodszy okres przedrzymski

Kultura: przeworska

Miejscowość, adres: Łęgonice

Stan zachowania, uwagi: brak

Informacja o wpisie do rejestru zabytków: AZP 69-61 7

142.

Obiekt: Łęgonice– ślad osadnictwa

Data powstania: neolit

Kultura: brak

Miejscowość, adres: Łęgonice

Stan zachowania, uwagi: brak

Informacja o wpisie do rejestru zabytków: AZP 69-61 7

143.

Obiekt: Łęgonice– ślad osadnictwa

Data powstania: starożytność

Kultura: brak

Miejscowość, adres: Łęgonice

Stan zachowania, uwagi: brak

Informacja o wpisie do rejestru zabytków: AZP 69-61 1

144.

Obiekt: Łęgonice– ślad osadnictwa

Data powstania: brak

Kultura: wczesne średniowiecze

Miejscowość, adres: Łęgonice

Stan zachowania, uwagi: brak

Informacja o wpisie do rejestru zabytków: AZP 69-61 2

GMINNY PROGRAM OPIEKI NAD ZABYTKAM

Gminy Nowe Miasto nad Pilicą

na lata 2010 – 2014

145.

Obiekt: Łęgonice– ślad osadnictwa

Data powstania: XIV w.

Kultura: późne średniowiecze

Miejscowość, adres: Łęgonice

Stan zachowania, uwagi: brak

Informacja o wpisie do rejestru zabytków: AZP 69-61 3

146.

Obiekt: Łęgonice– ślad osadnictwa

Data powstania: brak

Kultura: wczesne średniowiecze / późne średniowiecze

Miejscowość, adres: Łęgonice

Stan zachowania, uwagi: brak

Informacja o wpisie do rejestru zabytków: AZP 69-61 4

147.

Obiekt: Łęgonice– ślad osadnictwa

Data powstania: młodszy okres przedrzymski / okres rzymski

Kultura: przeworska

Miejscowość, adres: Łęgonice

Stan zachowania, uwagi: brak

Informacja o wpisie do rejestru zabytków: AZP 69-61 5

148.

Obiekt: Łęgonice– ślad osadnictwa

Data powstania: okres rzymski

Kultura: przeworska

Miejscowość, adres: Łęgonice

Stan zachowania, uwagi: brak

Informacja o wpisie do rejestru zabytków: AZP 69-61 6

149.

Obiekt: Łęgonice– obozowisko

Data powstania: paleolit / mezolit

Kultura: świderska / janisławicka

Miejscowość, adres: Łęgonice

Stan zachowania, uwagi: brak

Informacja o wpisie do rejestru zabytków: AZP 69-61 6

150.

Obiekt: Łęgonice– ślad osadnictwa

Data powstania: wczesna epoka żelaza

Kultura: grobów kloszowych

Miejscowość, adres: Łęgonice

Stan zachowania, uwagi: brak

Informacja o wpisie do rejestru zabytków: AZP 69-61 6

GMINNY PROGRAM OPIEKI NAD ZABYTKAM

Gminy Nowe Miasto nad Pilicą

na lata 2010 – 2014

151.

Obiekt: Łęgonice– ślad osadnictwa

Data powstania: epoka kamienia / epoka brązu

Kultura: brak

Miejscowość, adres: Łęgonice

Stan zachowania, uwagi: brak

Informacja o wpisie do rejestru zabytków: AZP 69-61 10

152.

Obiekt: Łęgonice– ślad osadnictwa

Data powstania: XV w.

Kultura: późne średniowiecze

Miejscowość, adres: Łęgonice

Stan zachowania, uwagi: brak

Informacja o wpisie do rejestru zabytków: AZP 69-61 10

153.

Obiekt: Łęgonice– ślad osadnictwa

Data powstania: starożytność

Kultura: brak

Miejscowość, adres: Łęgonice

Stan zachowania, uwagi: brak

Informacja o wpisie do rejestru zabytków: AZP 69-61 10

154.

Obiekt: Łęgonice– ślad osadnictwa

Data powstania: starożytność

Kultura: brak

Miejscowość, adres: Łęgonice

Stan zachowania, uwagi: brak

Informacja o wpisie do rejestru zabytków: AZP 69-61 11

155.

Obiekt: Łęgonice– ślad osadnictwa

Data powstania: epoka kamienia / epoka brązu

Kultura: brak

Miejscowość, adres: Łęgonice

Stan zachowania, uwagi: brak

Informacja o wpisie do rejestru zabytków: AZP 69-61 11

156.

Obiekt: Łęgonice– osada

Data powstania: okres rzymski

Kultura: brak

Miejscowość, adres: Łęgonice

Stan zachowania, uwagi: brak

Informacja o wpisie do rejestru zabytków: AZP 69-61 12

GMINNY PROGRAM OPIEKI NAD ZABYTKAM

Gminy Nowe Miasto nad Pilicą

na lata 2010 – 2014

157.

Obiekt: Łęgonice– ślad osadnictwa

Data powstania: brak

Kultura: okres nowożytny

Miejscowość, adres: Łęgonice

Stan zachowania, uwagi: brak

Informacja o wpisie do rejestru zabytków: AZP 69-62 11

158.

Obiekt: Łęgonice– osada

Data powstania: wczesna epoka żelaza

Kultura: grobów kloszowych

Miejscowość, adres: Łęgonice

Stan zachowania, uwagi: brak

Informacja o wpisie do rejestru zabytków: AZP 69-62 11

159.

Obiekt: Łęgonice– ślad osadnictwa

Data powstania: okres rzymski

Kultura: brak

Miejscowość, adres: Łęgonice

Stan zachowania, uwagi: brak

Informacja o wpisie do rejestru zabytków: AZP 69-62 12

160.

Obiekt: Łęgonice– ślad osadnictwa

Data powstania: XV w.

Kultura: późne średniowiecze

Miejscowość, adres: Łęgonice

Stan zachowania, uwagi: brak

Informacja o wpisie do rejestru zabytków: AZP 69-62 12

161.

Obiekt: Łęgonice– ślad osadnictwa

Data powstania: starożytność

Kultura: brak

Miejscowość, adres: Łęgonice

Stan zachowania, uwagi: brak

Informacja o wpisie do rejestru zabytków: AZP 69-62 13

162.

Obiekt: Łęgonice– ślad osadnictwa

Data powstania: XVII w.

Kultura: okres nowożytny

Miejscowość, adres: Łęgonice

Stan zachowania, uwagi: brak

Informacja o wpisie do rejestru zabytków: AZP 69-62 13

GMINNY PROGRAM OPIEKI NAD ZABYTKAM

Gminy Nowe Miasto nad Pilicą

na lata 2010 – 2014

163.

Obiekt: Łęgonice– ślad osadnictwa

Data powstania: VIII - X w.

Kultura: wczesne średniowiecze

Miejscowość, adres: Łęgonice

Stan zachowania, uwagi: brak

Informacja o wpisie do rejestru zabytków: AZP 69-62 13

164.

Obiekt: Łęgonice– ślad osadnictwa

Data powstania: brak

Kultura: wczesne średniowiecze

Miejscowość, adres: Łęgonice

Stan zachowania, uwagi: brak

Informacja o wpisie do rejestru zabytków: AZP 69-62 14

165.

Obiekt: Łęgonice– osada

Data powstania: okres rzymski

Kultura: brak

Miejscowość, adres: Łęgonice

Stan zachowania, uwagi: brak

Informacja o wpisie do rejestru zabytków: AZP 69-62 15

166.

Obiekt: Łęgonice– osada

Data powstania: brak

Kultura: wczesne średniowiecze

Miejscowość, adres: Łęgonice

Stan zachowania, uwagi: brak

Informacja o wpisie do rejestru zabytków: AZP 69-62 16

167.

Obiekt: Łęgonice– ślad osadnictwa

Data powstania: XVI - XVII w.

Kultura: okres nowożytny

Miejscowość, adres: Łęgonice

Stan zachowania, uwagi: brak

Informacja o wpisie do rejestru zabytków: AZP 69-62 16

168.

Obiekt: Łęgonice– osada

Data powstania: XVI - XVII w.

Kultura: okres nowożytny

Miejscowość, adres: Łęgonice

Stan zachowania, uwagi: brak

Informacja o wpisie do rejestru zabytków: AZP 69-62 17

GMINNY PROGRAM OPIEKI NAD ZABYTKAM

Gminy Nowe Miasto nad Pilicą

na lata 2010 – 2014

169.

Obiekt: Łęgonice– ślad osadnictwa

Data powstania: XV w.

Kultura: późne średniowiecze

Miejscowość, adres: Łęgonice

Stan zachowania, uwagi: brak

Informacja o wpisie do rejestru zabytków: AZP 69-62 17

170.

Obiekt: Łęgonice– ślad osadnictwa

Data powstania: neolit

Kultura: brak

Miejscowość, adres: Łęgonice

Stan zachowania, uwagi: brak

Informacja o wpisie do rejestru zabytków: AZP 69-62 17

171.

Obiekt: Łęgonice– znalezisko luźne

Data powstania: neolit

Kultura: brak

Miejscowość, adres: Łęgonice

Stan zachowania, uwagi: brak

Informacja o wpisie do rejestru zabytków: AZP 70-61 13

172.

Obiekt: Łęgonice– osada produkcyjna

Data powstania: młodszy okres rzymski

Kultura: przeworska

Miejscowość, adres: Łęgonice

Stan zachowania, uwagi: brak

Informacja o wpisie do rejestru zabytków: AZP 70-61 13

173.

Obiekt: Łęgonice– ślad osadnictwa

Data powstania: okres rzymski

Kultura: brak

Miejscowość, adres: Łęgonice

Stan zachowania, uwagi: brak

Informacja o wpisie do rejestru zabytków: AZP 70-61 12

174.

Obiekt: Łęgonice– ślad osadnictwa

Data powstania: wczesne epoka żelaza

Kultura: grobów kloszowych

Miejscowość, adres: Łęgonice

Stan zachowania, uwagi: brak

Informacja o wpisie do rejestru zabytków: AZP 70-61 12

GMINNY PROGRAM OPIEKI NAD ZABYTKAM

Gminy Nowe Miasto nad Pilicą

na lata 2010 – 2014

175.

Obiekt: Łęgonice– obozowisko

Data powstania: paleolit / mezolit / neolit

Kultura: świderska / janisławicka

Miejscowość, adres: Łęgonice

Stan zachowania, uwagi: brak

Informacja o wpisie do rejestru zabytków: AZP 70-61 12

176.

Obiekt: Łęgonice– osada

Data powstania: młodszy okres przedrzymski / okres rzymski

Kultura: przeworska

Miejscowość, adres: Łęgonice

Stan zachowania, uwagi: brak

Informacja o wpisie do rejestru zabytków: AZP 70-61 14

177.

Obiekt: Nowe Miasto– osada

Data powstania: X – XII w.

Kultura: wczesne średniowiecze

Miejscowość, adres: Nowe Miasto

Stan zachowania, uwagi: brak

Informacja o wpisie do rejestru zabytków: AZP 69-62 6

178.

Obiekt: Nowe Miasto– osada

Data powstania: starożytność / wczesne średniowiecze

Kultura: brak

Miejscowość, adres: Nowe Miasto

Stan zachowania, uwagi: brak

Informacja o wpisie do rejestru zabytków: AZP 69-62 6

179.

Obiekt: Nowe Miasto– osada

Data powstania: starożytność

Kultura: brak

Miejscowość, adres: Nowe Miasto

Stan zachowania, uwagi: brak

Informacja o wpisie do rejestru zabytków: AZP 69-62 6

180.

Obiekt: Nowe Miasto– osada

Data powstania: XV – XVII w.

Kultura: późne średniowiecze / okres nowożytny

Miejscowość, adres: Nowe Miasto

Stan zachowania, uwagi: brak

Informacja o wpisie do rejestru zabytków: AZP 69-62 6

GMINNY PROGRAM OPIEKI NAD ZABYTKAM

Gminy Nowe Miasto nad Pilicą

na lata 2010 – 2014

181.

Obiekt: Nowe Miasto– ślad osadnictwa

Data powstania: XV – XVI w.

Kultura: późne średniowiecze / okres nowożytny

Miejscowość, adres: Nowe Miasto

Stan zachowania, uwagi: brak

Informacja o wpisie do rejestru zabytków: AZP 69-62 7

182.

Obiekt: Nowe Miasto– ślad osadnictwa

Data powstania: XVI w.

Kultura: okres nowożytny

Miejscowość, adres: Nowe Miasto

Stan zachowania, uwagi: brak

Informacja o wpisie do rejestru zabytków: AZP 69-62 8

183.

Obiekt: Nowe Miasto– osada

Data powstania: wczesna epoka żelaza

Kultura: grobów kloszowych

Miejscowość, adres: Nowe Miasto

Stan zachowania, uwagi: brak

Informacja o wpisie do rejestru zabytków: AZP 69-62 8

184.

Obiekt: Nowe Miasto– ślad osadnictwa

Data powstania: brak

Kultura: wczesne średniowiecze

Miejscowość, adres: Nowe Miasto

Stan zachowania, uwagi: brak

Informacja o wpisie do rejestru zabytków: AZP 69-62 8

185.

Obiekt: Nowe Miasto– ślad osadnictwa

Data powstania: neolit / wczesna epoka brązu

Kultura: trzcieniecka

Miejscowość, adres: Nowe Miasto

Stan zachowania, uwagi: brak

Informacja o wpisie do rejestru zabytków: AZP 69-62 9

186.

Obiekt: Nowe Miasto– ślad osadnictwa

Data powstania: epoka kamienia / epoka brązu

Kultura: brak

Miejscowość, adres: Nowe Miasto

Stan zachowania, uwagi: brak

Informacja o wpisie do rejestru zabytków: AZP 69-62 9

GMINNY PROGRAM OPIEKI NAD ZABYTKAM

Gminy Nowe Miasto nad Pilicą

na lata 2010 – 2014

187.

Obiekt: Nowe Miasto– ślad osadnictwa

Data powstania: brak

Kultura: wczesne średniowiecze

Miejscowość, adres: Nowe Miasto

Stan zachowania, uwagi: brak

Informacja o wpisie do rejestru zabytków: AZP 69-62 9

188.

Obiekt: Nowe Miasto– osada

Data powstania: okres rzymski

Kultura: brak

Miejscowość, adres: Nowe Miasto

Stan zachowania, uwagi: brak

Informacja o wpisie do rejestru zabytków: AZP 69-62 9

189.

Obiekt: Nowe Miasto– ślad osadnictwa

Data powstania: XVI w.

Kultura: okres nowożytny

Miejscowość, adres: Nowe Miasto

Stan zachowania, uwagi: brak

Informacja o wpisie do rejestru zabytków: AZP 69-62 9

190.

Obiekt: Nowe Miasto– osada

Data powstania: XV – XVIII w.

Kultura: późne średniowiecze / okres nowożytny

Miejscowość, adres: Nowe Miasto

Stan zachowania, uwagi: brak

Informacja o wpisie do rejestru zabytków: AZP 69-62 10

191.

Obiekt: Nowe Miasto– ślad osadnictwa

Data powstania: młodszy okres przedrzymski / okres rzymski

Kultura: przeworska

Miejscowość, adres: Nowe Miasto

Stan zachowania, uwagi: brak

Informacja o wpisie do rejestru zabytków: AZP 69-62 1

192.

Obiekt: Pobiedna– ślad osadnictwa

Data powstania: okres rzymski

Kultura: brak

Miejscowość, adres: Pobiedna

Stan zachowania, uwagi: brak

Informacja o wpisie do rejestru zabytków: AZP 69-62 5

GMINNY PROGRAM OPIEKI NAD ZABYTKAM

Gminy Nowe Miasto nad Pilicą

na lata 2010 – 2014

193.

Obiekt: Pobiedna– ślad osadnictwa

Data powstania: XVI – XVIII w.

Kultura: okres nowożytny

Miejscowość, adres: Pobiedna

Stan zachowania, uwagi: brak

Informacja o wpisie do rejestru zabytków: AZP 69-62 5

194.

Obiekt: Promnik– ślad osadnictwa

Data powstania: epoka brązu

Kultura: brak

Miejscowość, adres: Promnik

Stan zachowania, uwagi: brak

Informacja o wpisie do rejestru zabytków: AZP 69-61 36

195.

Obiekt: Promnik – ślad osadnictwa

Data powstania: starożytność

Kultura: brak

Miejscowość, adres: Promnik

Stan zachowania, uwagi: brak

Informacja o wpisie do rejestru zabytków: AZP 69-61 37

196.

Obiekt: Rosocha– ślad osadnictwa

Data powstania: XIV – XV w.

Kultura: późne średniowiecze

Miejscowość, adres: Rosocha

Stan zachowania, uwagi: brak

Informacja o wpisie do rejestru zabytków: AZP 69-62 18

197.

Obiekt: Rosocha– ślad osadnictwa

Data powstania: XVII – XVIII w.

Kultura: okres nowożytny

Miejscowość, adres: Rosocha

Stan zachowania, uwagi: brak

Informacja o wpisie do rejestru zabytków: AZP 69-62 18

198.

Obiekt: Rosocha– osada

Data powstania: IX – X w.

Kultura: wczesne średniowiecze

Miejscowość, adres: Rosocha

Stan zachowania, uwagi: brak

Informacja o wpisie do rejestru zabytków: AZP 69-62 18

GMINNY PROGRAM OPIEKI NAD ZABYTKAM

Gminy Nowe Miasto nad Pilicą

na lata 2010 – 2014

199.

Obiekt: Rudki– ślady osadnictwa

Data powstania: okres rzymski

Kultura: brak

Miejscowość, adres: Rudki

Stan zachowania, uwagi: brak

Informacja o wpisie do rejestru zabytków: AZP 69-61 45

200.

Obiekt: Sacin– ślady osadnictwa

Data powstania: epoka brązu

Kultura: trzciniecka

Miejscowość, adres: Sacin

Stan zachowania, uwagi: brak

Informacja o wpisie do rejestru zabytków: AZP 69-62 19

201.

Obiekt: Sacin– ślady osadnictwa

Data powstania: XVI – XVII w.

Kultura: okres nowożytny

Miejscowość, adres: Sacin

Stan zachowania, uwagi: brak

Informacja o wpisie do rejestru zabytków: AZP 69-62 20

202.

Obiekt: Waliska– ślady osadnictwa

Data powstania: wczesna epoka żelaza

Kultura: łużycka

Miejscowość, adres: Waliska

Stan zachowania, uwagi: brak

Informacja o wpisie do rejestru zabytków: AZP 70-63 2

203.

Obiekt: Waliska– ślady osadnictwa

Data powstania: epoka kamienia

Kultura: brak

Miejscowość, adres: Waliska

Stan zachowania, uwagi: brak

Informacja o wpisie do rejestru zabytków: AZP 70-63 3

204.

Obiekt: Waliska / Borowina– obozowisko

Data powstania: paleolit

Kultura: brak

Miejscowość, adres: Waliska / Borowina

Stan zachowania, uwagi: brak

Informacja o wpisie do rejestru zabytków: AZP 70-63 1

GMINNY PROGRAM OPIEKI NAD ZABYTKAM

Gminy Nowe Miasto nad Pilicą

na lata 2010 – 2014

205.

Obiekt: Wał- ślad osadnictwa

Data powstania: XVII w.

Kultura: okres nowożytny

Miejscowość, adres: Wał

Stan zachowania, uwagi: brak

Informacja o wpisie do rejestru zabytków: AZP 69-61 22

206.

Obiekt: Wał- osada

Data powstania: brak

Kultura: wczesne średniowiecze

Miejscowość, adres: Wał

Stan zachowania, uwagi: brak

Informacja o wpisie do rejestru zabytków: AZP 69-61 22

207.

Obiekt: Wał- ślad osadnictwa

Data powstania: XIV w.

Kultura: późne średniowiecze

Miejscowość, adres: Wał

Stan zachowania, uwagi: brak

Informacja o wpisie do rejestru zabytków: AZP 69-61 22

208.

Obiekt: Wał- ślad osadnictwa

Data powstania: starożytność

Kultura: brak

Miejscowość, adres: Wał

Stan zachowania, uwagi: brak

Informacja o wpisie do rejestru zabytków: AZP 69-61 22

209.

Obiekt: Wał- osada

Data powstania: XV –XVII w.

Kultura: późne średniowiecze / okres nowożytny

Miejscowość, adres: Wał

Stan zachowania, uwagi: brak

Informacja o wpisie do rejestru zabytków: AZP 69-61 30

210.

Obiekt: Wał- ślad osadnictwa

Data powstania: okres rzymski

Kultura: przeworska

Miejscowość, adres: Wał

Stan zachowania, uwagi: brak

Informacja o wpisie do rejestru zabytków: AZP 69-61 31

GMINNY PROGRAM OPIEKI NAD ZABYTKAM

Gminy Nowe Miasto nad Pilicą

na lata 2010 – 2014

211.

Obiekt: Wał- ślad osadnictwa

Data powstania: XVI w.

Kultura: okres nowożytny

Miejscowość, adres: Wał

Stan zachowania, uwagi: brak

Informacja o wpisie do rejestru zabytków: AZP 69-61 31

212.

Obiekt: Wał- osada

Data powstania: okres rzymski

Kultura: brak

Miejscowość, adres: Wał

Stan zachowania, uwagi: brak

Informacja o wpisie do rejestru zabytków: AZP 69-61 32

213.

Obiekt: Wał- osada

Data powstania: XII w.

Kultura: wczesne średniowiecze

Miejscowość, adres: Wał

Stan zachowania, uwagi: brak

Informacja o wpisie do rejestru zabytków: AZP 69-61 33

214.

Obiekt: Wał- osada

Data powstania: XVIII w.

Kultura: okres nowożytny

Miejscowość, adres: Wał

Stan zachowania, uwagi: brak

Informacja o wpisie do rejestru zabytków: AZP 69-61 33

215.

Obiekt: Wał- osada

Data powstania: XIV w.

Kultura: późne średniowiecze

Miejscowość, adres: Wał

Stan zachowania, uwagi: brak

Informacja o wpisie do rejestru zabytków: AZP 69-61 33

216.

Obiekt: Wał- osada

Data powstania: XI –XII w.

Kultura: wczesne średniowiecze

Miejscowość, adres: Wał

Stan zachowania, uwagi: brak

Informacja o wpisie do rejestru zabytków: AZP 69-61 34

GMINNY PROGRAM OPIEKI NAD ZABYTKAM

Gminy Nowe Miasto nad Pilicą

na lata 2010 – 2014

217.

Obiekt: Wał- osada

Data powstania: XVI –XVIII w.

Kultura: okres nowożytny

Miejscowość, adres: Wał

Stan zachowania, uwagi: brak

Informacja o wpisie do rejestru zabytków: AZP 69-61 34

218.

Obiekt: Wał- ślad osadnictwa

Data powstania: starożytność

Kultura: brak

Miejscowość, adres: Wał

Stan zachowania, uwagi: brak

Informacja o wpisie do rejestru zabytków: AZP 69-61 35

219.

Obiekt: Wał- ślad osadnictwa

Data powstania: XI –XII w.

Kultura: wczesne średniowiecze

Miejscowość, adres: Wał

Stan zachowania, uwagi: brak

Informacja o wpisie do rejestru zabytków: AZP 69-61 41

220.

Obiekt: Wał- ślad osadnictwa

Data powstania: XVII w.

Kultura: okres nowożytny

Miejscowość, adres: Wał

Stan zachowania, uwagi: brak

Informacja o wpisie do rejestru zabytków: AZP 69-61 41

221.

Obiekt: Wola Pobiedzińska- ślad osadnictwa

Data powstania: XIV w.

Kultura: późne średniowiecze

Miejscowość, adres: Wola Pobiedzińska

Stan zachowania, uwagi: brak

Informacja o wpisie do rejestru zabytków: AZP 69-62 2

222.

Obiekt: Wola Pobiedzińska- osada

Data powstania: brak

Kultura: wczesne średniowiecze

Miejscowość, adres: Wola Pobiedzińska

Stan zachowania, uwagi: brak

Informacja o wpisie do rejestru zabytków: AZP 69-62 4

GMINNY PROGRAM OPIEKI NAD ZABYTKAM

Gminy Nowe Miasto nad Pilicą

na lata 2010 – 2014

223.

Obiekt: Wola Pobiedzińska- ślad osadnictwa

Data powstania: neolit

Kultura: amfor kulistych

Miejscowość, adres: Wola Pobiedzińska

Stan zachowania, uwagi: brak

Informacja o wpisie do rejestru zabytków: AZP 69-62 4

224.

Obiekt: Wola Pobiedzińska- osada

Data powstania: epoka brązu / wczesna epoka żelaza

Kultura: brak

Miejscowość, adres: Wola Pobiedzińska

Stan zachowania, uwagi: brak

Informacja o wpisie do rejestru zabytków: AZP 69-62 4

225.

Obiekt: Wola Pobiedzińska- osada

Data powstania: XVI - XVII w.

Kultura: okres nowożytny

Miejscowość, adres: Wola Pobiedzińska

Stan zachowania, uwagi: brak

Informacja o wpisie do rejestru zabytków: AZP 69-62 4

226.

Obiekt: Wola Pobiedzińska- ślad osadnictwa

Data powstania: XIII - XIV w.

Kultura: późne średniowiecze

Miejscowość, adres: Wola Pobiedzińska

Stan zachowania, uwagi: brak

Informacja o wpisie do rejestru zabytków: AZP 69-62 21

227.

Obiekt: Żdźary - osada

Data powstania: XVII - XVIII w.

Kultura: okres nowożytny

Miejscowość, adres: Żdźary

Stan zachowania, uwagi: brak

Informacja o wpisie do rejestru zabytków: AZP 69-61 38

228.

Obiekt: Żdźary - osada

Data powstania: XIV - XVII w.

Kultura: późne średniowiecze / okres nowożytny

Miejscowość, adres: Żdźary

Stan zachowania, uwagi: brak

Informacja o wpisie do rejestru zabytków: AZP 69-61 39

GMINNY PROGRAM OPIEKI NAD ZABYTKAM

Gminy Nowe Miasto nad Pilicą

na lata 2010 – 2014

229.

Obiekt: Źdżary - ślad osadnictwa

Data powstania: XVIII - XIX w.

Kultura: okres nowożytny

Miejscowość, adres: Źdżary

Stan zachowania, uwagi: brak

Informacja o wpisie do rejestru zabytków: AZP 69-61 39

230.

Obiekt: Źdżary - ślad osadnictwa

Data powstania: brak

Kultura: wczesne średniowiecze

Miejscowość, adres: Źdżary

Stan zachowania, uwagi: brak

Informacja o wpisie do rejestru zabytków: AZP 69-61 39

231.

Obiekt: Źdżary - ślad osadnictwa

Data powstania: XV w.

Kultura: późne średniowiecze

Miejscowość, adres: Źdżary

Stan zachowania, uwagi: brak

Informacja o wpisie do rejestru zabytków: AZP 69-61 42

232.

Obiekt: Źdżary - ślad osadnictwa

Data powstania: XVIII w.

Kultura: okres nowożytny

Miejscowość, adres: Źdżary

Stan zachowania, uwagi: brak

Informacja o wpisie do rejestru zabytków: AZP 69-61 42

233.

Obiekt: Źdżary - ślad osadnictwa

Data powstania: starożytność

Kultura: brak

Miejscowość, adres: Źdżary

Stan zachowania, uwagi: brak

Informacja o wpisie do rejestru zabytków: AZP 69-61 43

234.

Obiekt: Źdżary - ślad osadnictwa

Data powstania: XVI w.

Kultura: okres nowożytny

Miejscowość, adres: Źdżary

Stan zachowania, uwagi: brak

Informacja o wpisie do rejestru zabytków: AZP 69-61 43

GMINNY PROGRAM OPIEKI NAD ZABYTKAM

Gminy Nowe Miasto nad Pilicą

na lata 2010 – 2014

5.3 ZABYTKI OBJĘTE PRAWNYMI FORMAMI OCHRONY

Scharakteryzowanie zasobu zabytków ma na celu określenie, co – przede wszystkim – należy chronić i czym należy się opiekować, a tym samym ma pomóc we właściwym rozłożeniu najważniejszych akcentów w przedłożonym opracowaniu. Opiece nad zabytkami w miejscowości i gminie Nowe Miasto nad Pilicą podlegają:

a) obiekty wpisane do rejestru zabytków

Zabytki nieruchome

Wojewódzki Konserwator Zabytków prowadzi rejestr zabytków wpisanych i wytypowanych do wpisu. Do rejestru wpisuje się zabytek nieruchomy na podstawie decyzji wydanej przez Wojewódzkiego Konserwatora Zabytków z urzędu bądź na wniosek właściciela zabytku nieruchomego lub użytkownika wieczystego gruntu, na którym znajduje się zabytek nieruchomy. W trybie określonym w ustawie o ochronie zabytków i opiece nad zabytkami do rejestru może być również wpisane otoczenie zabytku wpisanego do rejestru, a także nazwa geograficzna, historyczna lub tradycyjna tego zabytku. Wpis do rejestru historycznego układu urbanistycznego, ruralistycznego lub historycznego zespołu budowlanego nie wyłącza możliwości wydania decyzji o wpisie do rejestru zabytków nieruchomych wchodzących w skład tych układów lub zespołów. Wpisanie zabytku nieruchomego do rejestru ujawnia się w księdze wieczystej danej nieruchomości na wniosek Wojewódzkiego Konserwatora Zabytków, na podstawie decyzji o wpisie do rejestru tego zabytku. W odniesieniu do tego typu obiektu ochronie podlega jego forma architektoniczna we wszystkich jej elementach, w tym: wysokość, forma dachu, kompozycja elewacji wraz z detalem architektonicznym i stolarką, materiał budowlany. Ochronie podlega również funkcja obiektu, której ewentualna zmiana wymaga zgody Wojewódzkiego Konserwatora Zabytków.

Warunkami ochrony są:

- trwałe zachowanie formy architektonicznej i substancji budowlanej obiektu wpisanego do rejestru zabytków;
- utrzymanie otoczenia obiektu zabytkowego zgodnie z historycznym zagospodarowaniem, np. cmentarza w otoczeniu kościoła;
- wszelkie zmiany - wewnątrz i na zewnątrz - dotyczące obiektu zabytkowego wymagają zezwolenia Wojewódzkiego Konserwatora Zabytków.

GMINNY PROGRAM OPIEKI NAD ZABYTKAM

Gminy Nowe Miasto nad Pilicą

na lata 2010 – 2014

Na terenie miejscowości i gminy Nowe Miasto nad Pilicą zostały wpisane do rejestru zabytków nieruchomych następujące obiekty:

1. Zespół pałacowo- parkowy, pałac w Gostomii, 306/A/85 z dn.19.07.1985 r. i z 31.12.1998 r.
2. Zespół pałacowo- parkowy, park w Gostomii, 306/A/86 z dn.19.07.1985 r. i z 31.12.1998 r.
3. Park krajobrazowy w Jankowicach, 299/A/85 z dn. 19.07.1985 r.
4. Zespół pałacowo- parkowy, pałac w Łegonicach 115/A/81, nr ew. 00ZK 4733, 262/A/67 z dn. 27.12.1967
5. Zespół pałacowo- parkowy, park w Łegonicach 115/A/81.07.07
6. Kościół p.w. Jana Chrzciciela w Łegonicach 774/A/67 z dn. 27.12.1967 r. i 83/A/81 z dn. 15.03.1981r.
7. Dzwonnica przy kościele p.w. Jana Chrzciciela w Łegonicach 774/A/67 z dn. 27.12.1967 r. i 83/A/81 z dn. 15.03.1981r.
8. Kościół p.w. św. Rocha w Nowych Łegonicach 441/A/90 z dn. 19.11.1990 r.
9. Zespół pałacowy, pałac Małachowskich (dawny pałac Granowskiego) w Nowym Mieście nad Pilicą 421-XI-16 z dn.26.10.1948 r., 264/A/67 z dn. 27.12.1967 r., 119/A/ z dn. 07.07.1981 r.
10. Zespół pałacowy, park w Nowym Mieście nad Pilicą 191-XI-5 z dn. 26.10.1948 r., 778/A/67 z dn. 27.12.1967 r., 551/A/98 z dn.12.02.1998 r.
11. Kościół p.w. Opieki Matki Boskiej w Nowym Mieście nad Pilicą 550/A/97 z dn. 15.12.1997 r.
12. Dom drewniany z I ćw. XX w. w Nowym Mieście nad Pilicą 599-XI-56 z dn. 19.06.1954 r.
13. Klasztor OO. Kapucynów w Nowym Mieście nad Pilicą 776/A/67 z dn. 27.12.1967 r. i 91/A/81 z dn. 15.03.1981r.
14. Kościół OO. Kapucynów w Nowym Mieście nad Pilicą 263/A/67 z dn. 27.12.1967 r. i 92/A/81 z dn. 15.03.1981 r.
15. Kościół p.w. św. Krzyża w Waliskach 239/ A z dn. 22.02.1084 r.
16. Park dworski w Waliskach 290/A z dn. 19.07.1985 r.
17. Kościół p.w. św. Mikołaja w Żdzarach 240/A/84 z dn. 22.02.1984 r.
18. Park dworski w Żdzarach 291/A/85 z dn. 19.07.1985 r.

GMINNY PROGRAM OPIEKI NAD ZABYTKAM

Gminy Nowe Miasto nad Pilicą

na lata 2010 – 2014

Zabytki ruchome

Do rejestru zabytków zabytek ruchomy wpisuje się na podstawie decyzji wydanej przez Wojewódzkiego Konserwatora Zabytków na wniosek właściciela tego zabytku. W przypadku uzasadnionej obawy zniszczenia, uszkodzenia lub nielegalnego wywiezienia zabytku za granicę Wojewódzki Konserwator Zabytków może wydać z urzędu decyzję o wpisie zabytku ruchomego do rejestru. Do rejestru zabytków nie wpisuje się zabytku wpisanego do muzealnej księgi inwentarzowej lub wchodzącego w skład narodowego zasobu bibliotecznego. Najważniejszą formą organizacyjną opieki nad zabytkami ruchomymi stanowi muzeum. Jest to instytucja kultury, która gromadzi, rejestruje, konserwuje i przechowuje oraz udostępnia publiczności w formie wystaw dobra i wytwory kultury w zakresie sztuki, wiedzy i przyrody oraz prowadzi działalność naukową, oświatową i popularyzatorską. Na terenie miejscowości i gminy Nowe Miasto nad Pilicą występują liczne **zabytki ruchome wpisane do rejestru zabytków**. Pełen ich wykaz wraz z opisem i lokalizacją znajdują się w Delegaturze Wojewódzkiego Mazowieckiego Konserwatora Zabytków w Radomiu.

Na terenie miejscowości i gminy Nowe Miasto nad Pilicą znajdują się dwie placówki muzealne: Muzeum Regionalne w Nowym Mieście nad Pilicą zlokalizowane przy placu O. H. Koźmińskiego 7a. oraz Muzeum Błogosławionego O. Honorata Koźmińskiego, znajdujące się przy klasztorze O.O. Kapucynów w Nowym Mieście nad Pilicą.

Zabytki archeologiczne

Teren gminy Nowe Miasto nad Pilicą został przebadany powierzchniowo w ramach programu Archeologiczne Zdjęcia Polski (AZP). Archeologiczne Zdjęcia Polski to nazwa realizowanego na terenie całej Polski od 1978 r. przedsięwzięcia poszukiwania, rejestrowania i nanoszenia na mapy stanowisk archeologicznych. Celem przedsięwzięcia jest uzyskanie informacji potrzebnych do celów naukowych i konserwatorskich (związanych z ochroną zabytków). Przedsięwzięcie jest koordynowane przez poszczególnych wojewódzkich konserwatorów zabytków, a centralna baza danych przechowywana jest w Krajowym Ośrodku Badań i Dokumentacji Zabytków w Warszawie. Poszukiwania stanowisk archeologicznych prowadzone są głównie metodą tzw. badań powierzchniowych, czyli obserwacji powierzchni zaoranych pól wiosną i jesienią. Dodatkowo wykorzystuje się informacje ze źródeł archiwalnych

GMINNY PROGRAM OPIEKI NAD ZABYTKAM

Gminy Nowe Miasto nad Pilicą

na lata 2010 – 2014

oraz wywiady z mieszkańcami danej miejscowości. W ostatnich latach prowadzone są próby uzupełnienia badań powierzchniowych metodami archeologii lotniczej i zdjęć satelitarnych. Informacje o odkrytych stanowiskach archeologicznych nanoszone są na mapy w skali 1:25 000 i 1:10 000 oraz specjalne ujednolicone w całym kraju karty (Karta Ewidencji Stanowiska Archeologicznego). W ostatnich latach czynione są starania o wprowadzenie wszystkich stanowisk archeologicznych do komputerowej bazy danych i udostępnienia map występowania stanowisk archeologicznych w ramach Geograficznego Systemu Informacyjnego (GIS). Dostępność takich map pozwoli na wykorzystanie zebranych informacji do celów naukowych, jak również do celów planowania przestrzennego. Dzięki wprowadzeniu danych z AZP do systemu informacji przestrzennej GIS będą mogły być one dostępne także w nawigacji GPS.

Do chwili obecnej, według danych Krajowego Ośrodka Badań i Dokumentacji Zabytków, zarejestrowano 435 000 stanowisk archeologicznych na terenie Polski.

W rejestrze zabytków znajdują się 234 obiekty archeologiczne zlokalizowane na terenie gminy Nowe Miasto nad Pilicą. Wszystkie zostały ujęte w niniejszym opracowaniu.

b) ochrona ustalona w planach zagospodarowania przestrzennego

Gmina Nowe Miasto nad Pilicą posiada obowiązujący od 2004 r. całościowy plan zagospodarowania przestrzennego dla wszystkich miejscowości gminy. W zakresie ochrony dóbr kultury i krajobrazu kulturowego plan wyznacza:

- 1) strefy ścisłej ochrony konserwatorskiej „A”**
- 2) strefy konserwatorskiej ochrony układu rozplanowania „B”**
- 3) strefy ochrony ekspozycji „E”**
- 4) strefy ochrony konserwatorskiej**

Strefą ścisłej ochrony konserwatorskiej „A” objęto:

- 1) Zespół dworsko-parkowy we wsi Gostomia
- 2) Zespół dworsko-parkowy we wsi Łegonice
- 3) Park Krajobrazowy we wsi Żdzary
- 4) Park Krajobrazowy we wsi Waliska
- 5) Kościół parafialny pod wezwaniem św. Mikołaja we wsi Żdzary

GMINNY PROGRAM OPIEKI NAD ZABYTKAM

Gminy Nowe Miasto nad Pilicą

na lata 2010 – 2014

4. W granicach strefy ścisłej ochrony konserwatorskiej „A” ustalono:

1) adaptację założeń parkowo - dworskich, z obowiązkiem utrzymania przeznaczenia podstawowego, o funkcji parkowej zieleni zorganizowanej,

2) dopuszczalne przeznaczenie towarzyszące terenu parku pod lokalizację obiektów o funkcji:

-· małej architektury,

-· dojazdów wewnętrznych i dojść pieszych,

-· urządzeń infrastruktury technicznej o charakterze lokalnym.

3) możliwość działań realizacyjnych w zakresie urządzenia parku we wsi Gostomia i Łęgonice

wyłącznie w oparciu o projekt zagospodarowania terenu, określający rekompozycję całego założenia w strefie ochrony konserwatorskiej,

4) możliwość działań realizacyjnych w zakresie urządzenia parku krajobrazowego we wsi Żdźary i Waliska wyłącznie w oparciu o projekt zagospodarowania terenu, określający rekompozycję całego założenia w strefie ochrony konserwatorskiej,

5) przed podjęciem działań realizacyjnych, obowiązek uzgodnienia projektów urządzenia parków, o których mowa w pkt 3 i 4, z Wojewódzkim Oddziałem Służby Ochrony Zabytków, zwanym dalej WKZ,,

6) obowiązek zachowania istniejących obiektów o wartościach kulturowych i kompozycyjnych, zlokalizowanych w obrębie stref ścisłej ochrony konserwatorskiej i ich docelową adaptację do współczesnych potrzeb z zakazem wprowadzania programu funkcjonalnego, sprzecznego z charakterem historycznych obiektów,

7) tymczasową adaptację istniejących budynków, zlokalizowanych w strefie ścisłej ochrony konserwatorskiej, wpływających dyszarmująco na historyczną kompozycję założeń, z zakazem modernizacji i rozbudowy tych budynków,

8) wszelkie prace, polegające na modernizacji, przebudowie i rozbudowie obiektów zlokalizowanych na terenach założeń objętych strefą ochrony „A” wymagają akceptacji WKZ,

9) ochronę istniejącego drzewostanu, z obowiązkiem uzgadniania z WKZ i WKP planowanych wycinek,

10) obowiązek bezwzględnej ochrony pomników przyrody występujących na terenach parków we wsiach Gostomia, Łęgonice, Żdźary, Waliska (warunki ochrony pomników przyrody reguluje Rozporządzenie Nr 17 Wojewody Mazowieckiego z dn. 19.II.1996r.

GMINNY PROGRAM OPIEKI NAD ZABYTKAM

Gminy Nowe Miasto nad Pilicą

na lata 2010 – 2014

w sprawie uznania za pomniki przyrody).

5. Konserwatorską strefą ochrony układu rozplanowania „B” objęto historyczne układy rozplanowania o istniejących i domniemanych wartościach kulturowych w następujących wsiach:

1) Cmentarz w Łęgonicach

2) Cmentarz w Żdżarach

6. W granicach strefy ochrony układu rozplanowania „B”, plan ustala:

1) Wszelkie zmiany w zagospodarowaniu przestrzennym w granicach strefy „B” powinny na etapie decyzji o WZiZT uzyskać akceptację Wojewódzkiego Konserwatora Zabytków.

7. Konserwatorską strefą ochrony ekspozycji „E” objęto:

1) teren umożliwiający ekspozycję założenia parkowo - dworskiego we wsi Gostomia.

2) teren umożliwiający ekspozycję założenia parkowo - dworskiego we wsi Łęgonice.

3) teren umożliwiający ekspozycję założenia parku krajobrazowego we wsi Waliska.

4) teren umożliwiający ekspozycję założenia parku krajobrazowego we wsi Żdżary

5) teren umożliwiający ekspozycję kościoła p. w. św. Szymona i Judy Tadeusza we wsi Bielin

6) teren umożliwiający ekspozycję kościoła p. w. św. Jana Chrzciciela wraz z dzwonnica we wsi Łęgonice

7) teren umożliwiający ekspozycję kościoła filialnego p. w. św. Rocha we wsi Nowe Łęgonice

8) teren umożliwiający ekspozycję kościoła drewnianego p. w. św. Krzyża wraz z dzwonnica we wsi Waliska.

9) teren umożliwiający ekspozycję kościoła parafialnego we wsi Żdżary

10) teren umożliwiający ekspozycję kapliczek we wsi Łęgonice i Pobiedna .

8. W granicach strefy ochrony ekspozycji „E” plan ustala:

1) zakaz realizacji nowej zabudowy kubaturowej,

2) zakaz realizacji liniowych, napowietrznych sieci infrastruktury technicznej, masztów przesyłowych telekomunikacyjnych, reklam i drogowskich wielkoformatowych,

3) zakaz nowych nasadzeń wysoką roślinnością,

4) możliwość adaptacji istniejącej zabudowy siedliskowej i mieszkaniowej jednorodzinnej, zlokalizowanej w zasięgu strefy ochrony ekspozycji, z zakazem jej rozbudowy wysokościowej.

GMINNY PROGRAM OPIEKI NAD ZABYTKAM

Gminy Nowe Miasto nad Pilicą

na lata 2010 – 2014

W Miejscowym Planie Zagospodarowania Przestrzennego w § 9, § 10, § 11 zawarto następujące zapisy:

1. Plan ustala za cel ochrony eksponowanie sylwet kościołów i zespołów dworsko-parkowych widokowych zachowaniem osi widokowych oraz dbałością o bezpośrednie sąsiedztwo obiektu.
2. Wszelkie zmiany w zagospodarowaniu przestrzennym powinny na etapie decyzji o WZiZT uzyskać akceptację Wojewódzkiego Konserwatora Zabytków.

W celu ochrony archeologicznych dóbr kulturowych plan wyznacza:

- 1) granice stanowisk archeologicznych „OW”,
 - 2) strefy ochrony archeologicznej „W”.
2. Dokładne granice stanowisk archeologicznych, wymienionych w ust. 1, pkt 1 z określeniem numeru stanowiska i lokalizacją w danym obrębie AZP, określono na rysunku planu.
3. Orientacyjne granice stref ochrony archeologicznej, wymienione w ust. 1, pkt 2 określono na rysunku planu.
4. W granicach stanowisk archeologicznych „OW”, o których mowa w ust. 1, pkt 1 plan ustala:
- 1) obowiązek uzgadniania, na etapie ustalanie warunków zabudowy i zagospodarowania terenu, przez Urząd Gminy z WKZ, wszelkich planowanych inwestycji (kubaturowych, drogowych, związanych z uzbrojeniem terenu, eksploatacją kruszywa i innych związanych z robotami ziemnymi, naruszającymi strukturę gruntu poniżej warstwy ornej, tj. głębiej niż na 30cm w głąb gruntu),
 - 2) zmiana w użytkowaniu terenu i planowane inwestycje, na terenach stanowisk archeologicznych, mogą być dopuszczone wyłącznie do realizacji po zobowiązaniu się właściciela lub użytkownika gruntu do:
 - przeprowadzenia ratowniczych badań archeologicznych o charakterze wykopaliskowym (sondażowych lub szerokopowierzchniowych),
 - zapewnienia udziału archeologa przy wszelkich robotach ziemnych, związanych z wymienionymi działaniami inwestycyjnymi i trwałym zagospodarowaniem terenu, z rygiem zmiany wymienionych powyżej prac archeologicznych na ratownicze badania wykopaliskowe w przypadku ujawnienia, w wykopach budowlanych, zabytkowych obiektów,
 - do czasu przeprowadzenia prac archeologicznych wymienionych powyżej w ust.2, obowiązuje, na terenach stanowisk archeologicznych, zakaz zmiany użytkowania terenu, tj.

GMINNY PROGRAM OPIEKI NAD ZABYTKAM

Gminy Nowe Miasto nad Pilicą

na lata 2010 – 2014

realizacji inwestycji kubaturowych związanych z uzbrojeniem terenu, komunikacją oraz robotami ziemnymi określonymi w ust.1.

3) Szczegółowy zakres prac archeologicznych każdorazowo określi WKZ – dla każdej inwestycji, na etapie ustalania warunków zabudowy i zagospodarowania terenu.

4) W uzgodnieniach z WKZ należy powołać się na numer ewidencyjny stanowiska archeologicznego i jego lokalizację w określonym obrębie AZP.

5. W granicach stref ochrony archeologicznej „W”, o których mowa w ust. 1, pkt 2, plan ustala:

1) obowiązek uzgadniania, na etapie ustalanie warunków zabudowy i zagospodarowania terenu, przez Urząd Gminy z WKZ, wszelkich planowanych inwestycji (kubaturowych, drogowych, związanych z uzbrojeniem terenu, eksploatacją kruszywa i innych związanych z robotami ziemnymi, naruszającymi strukturę gruntu poniżej warstwy ornej, tj. głębiej niż na 30cm w głąb gruntu),

2) wszelkie zamierzone inwestycje, naruszające warstwę glebową ziemi poniżej warstwy ornej, muszą być prowadzone pod konserwatorskim nadzorem archeologicznym.

Plan ustala następujące warunki w zakresie ochrony dóbr kultury:

1. W celu ochrony kubaturowych dóbr kultury plan wyznacza ochronę:

1) obiektów architektonicznych wpisanych do rejestru WKZ (objętych prawną ochroną konserwatorską),

2) obiektów architektonicznych o udokumentowanych wartościach kulturowych,

3) przestrzennych założeń kościelnych i cmentarnych o wartościach kulturowych.

2. Plan obejmuje pełną prawną ochroną konserwatorską następujące obiekty architektoniczne (wpisane do rejestru WKZ) :

1) zespół pałacowy we wsi Gostomia (nr rej. 306/A/85 z dnia 19.07.1985 r. i 31.12.1998 r.)

2) park Krajobrazowy we wsi Jankowice (nr rej. 299/A/85 z dnia 19.07.1985 r.)

3) dzwonnica przy kościele parafialnym we wsi Łęgonice (nr rej. 774/A/67 z dnia 27.12.1967 r. oraz 83/A/81 z dnia 15.03.1981 r.)

4) kościół parafialny p. w. św. Jana Chrzciciela we wsi Łęgonice (nr rej. 773/A/67 z dnia 27.12.1967 r. oraz 84/A/81 z dnia 15.03.1981 r.)

5) zespół dworski we wsi Łęgonice w skład wchodzi : budynek dworu (nr rej. 262/A/67 z dnia 27.12.1967 r.) , dwa czworaki, resztówka budynku mieszkalnego wraz z pozostałością parku (nr rej. 775/a/67 z dnia 27.12.1967 r.)

GMINNY PROGRAM OPIEKI NAD ZABYTKAM

Gminy Nowe Miasto nad Pilicą

na lata 2010 – 2014

6) kościół filialny p. w. św. Rocha we wsi Nowe Łęgonice (nr rej. 441/A/90 z dnia 19.11.1990 r.)

7) park we wsi Żdżary (nr rej. 291/A/85 z dnia 1985 r.)

8) kościół parafialny pod wezwaniem św. Mikołaja we wsi Żdżary (nr rej. 240/A/84 z dnia 22.12.1984 r.)

9) park podworski we wsi Waliska (nr rej. 290/A/85 z dnia 19.07.1985 r.)

10) kościół drewniany p. w. św. Krzyża we wsi Waliska (nr rej. 239/A/84 z dnia 22.02.1984 r.)

3 Wszelkie prace w budynkach, wymienionych w ust.2, podlegają uzgodnieniu WKZ, na etapie wydawania decyzji administracyjnych (decyzje o warunkach zabudowy i zagospodarowania terenu i/lub pozwolenia na budowę) w zakresie:

1) rozbudowy i przebudowy z zakazem przekształceń zdecydowanie zmieniających formę kubaturową i gabaryty budynku,

2) remontu i modernizacji, z obowiązkiem uzgodnienia ze służbami konserwatorskimi, wszelkich zmian w zewnętrznej i wewnętrznej strukturze budynków (remonty wymagające zgłoszenia w Urzędzie Gminy tj. wymiana okien, prace remontowe przy elewacjach i dachu, kolorystyka wykończenia elewacji, itp.),

3) wszelkich zmian funkcji użytkowania.

4 Wszelkie działania realizacyjne mogą być prowadzone dopiero po uzyskaniu pozytywnej decyzji WKZ.

Plan obejmuje **ochroną konserwatorską** następujące obiekty architektoniczne o wartościach kulturowych:

1. Bełek

1) krzyż murowany-metalowy z 1939 r. - Świdrygały

2) dom mieszkalny drewniany- nr 5

3) krzyż murowany z 1933 r.

2. Borowiec

1) młyn wodny murowany lata 20-te XX w.

3. Domaniewice

1) kapliczka murowana XIX w.

2) młyn wodny drewniany z 1937 r.

GMINNY PROGRAM OPIEKI NAD ZABYTKAM

Gminy Nowe Miasto nad Pilicą

na lata 2010 – 2014

4. Godzimirz

1) kapliczka murowana z 1883 r.

5. Gostomia

1) młyn murowany elektryczny XIX/XX w.

2) dom młynarza , murowany XIX/XX w.

3) szkoła murowana z 1926 r.

4) dom drewniany z 1916 r.- nr 48

5) d. dom rządcy

6) czworaki – obok dom mieszkalny murowany z XIX/XX w.

6. Jankowice

1) dom mieszkalny drewniany 1 ćw XX w. – nr 17

2) dom mieszkalny drewniany 1 ćw XX w. – nr 24

3) dom mieszkalny drewniany 1 ćw XX w. – nr 29

4) dom mieszkalny drewniany 1 ćw XX w. – nr 30

7. Łęgonice

1) dom rządcy murowany 1 poł. XIX w.

2) stajnia, murowana 1 poł. XIX w.

3) wozownia , murowana 1 poł. XIX w.

8. Pobiedna

1) dawna szkoła, bud. murowany pocz. XX w.

2) dom drewniany z 1890 r. – nr 21

3) dom drewniany lata 30 –te XX w. – nr 27

4) kapliczka drewniana 1 ćw. XX w. – nr 30

5) dom drewniany z 1914 r. – nr 32

6) dom mieszkalny drewniany XIX/XX w. – nr 41

7) dom mieszkalny drewniany XIX/XX w. – nr 42

8) dom mieszkalny drewniany XIX/XX w. – nr 43

9) dom mieszkalny drewniany XIX/XX w. – nr 46

10) dom mieszkalny drewniany XIX/XX w. – nr 48

GMINNY PROGRAM OPIEKI NAD ZABYTKAM

Gminy Nowe Miasto nad Pilicą

na lata 2010 – 2014

9. Promnik

- 1) dom mieszkalny murowany 1 ćw. XX w. – nr 9
- 2) dom mieszkalny murowany 1 ćw. XX w. – nr 26

10. Rosocha

- 1) dom mieszkalny drewniany 1 ćw. XX w. – nr 8
- 2) dom mieszkalny drewniany 1 ćw. XX w. – nr 12
- 3) krzyż murowany z 1904 r. - Sacin

11. Rokitnica

- 1) dom murowany z 1920 r. - nr 17
- 2) dom murowany z 1920 r. – nr 28

12. Rudki

- 1) dom mieszkalny drewniany 1 ćw. XX w. – nr 5
- 2) dom mieszkalny drewniany 1 ćw. XX w. – nr 9
- 3) dom mieszkalny drewniany 1 ćw. XX w. – nr 35
- 4) dom mieszkalny drewniany 1 ćw. XX w. – nr 40
- 5) dom mieszkalny drewniany 1 ćw. XX w. – nr 41
- 6) dom mieszkalny drewniany 1 ćw. XX w. – nr 43
- 7) dom mieszkalny drewniany 1 ćw. XX w. – nr 52

13. Świdrygały

- 1) dom mieszkalny murowany z 1920 r. - nr 3
- 2) dom mieszkalny murowany z 1920 r. - nr 4

14. Waliska

- 1) rzeźba murowana XVII w. przy kościele MB Bolesnej

15. Wał

- 1) dom mieszkalny drewniany 1 ćw. XX w. – nr 17

GMINNY PROGRAM OPIEKI NAD ZABYTKAM

Gminy Nowe Miasto nad Pilicą

na lata 2010 – 2014

16. Wola Pobiedzńska

1) dom mieszkalny drewniany 1 ćw. XX w. – nr 37

2) dom mieszkalny drewniany 1 ćw. XX w. – nr 39

17. Wólka Ligenzowska

1) dom mieszkalny murowany 1 ćw. XX w. – nr 20

2) dom mieszkalny murowany 1 ćw. XX w. – nr 21

3) dom mieszkalny murowany 1 ćw. XX w. – nr 23

GMINNY PROGRAM OPIEKI NAD ZABYTKAM

Gminy Nowe Miasto nad Pilicą

na lata 2010 – 2014

18. Zalesie

1) dom mieszkalny drewniany 1 ćw. XX w. – nr 6

19. Żdźary

1) młyn elektryczny murowany z 1917 r.

2) kuźnia murowana z 1917 r.

3) plebania murowana z 1929 r.

4) organistówka murowana z 1898 r.

5) kaplica grobowa murowana z 1870 r.

6) kurnik murowany z 1917 r.

7) dwór murowany pocz. XX w.

8) rządówka, murowana po 1917 r.

9) wozownia murowana 1917 r.

10) obora I murowana 1917 r.

11) obora II murowana 1917 r.

12) dawne czworaki murowane 1917 r.

13) chlew murowany 1917 r.

14) ogrodzenie murowane 1917 r.

15) aleja kasztanowa XIX/XX w.

16) dom mieszkalny drewniany 1 ćw. XX w. – nr 38

17) dom mieszkalny drewniany 1 ćw. XX w. – nr 39

18) dom mieszkalny drewniany lata 20-te XX w. – nr 43

19) sklep obok domu 44 murowany z 1927 r. – nr 44

20) dawna gospoda – dom mieszkalny drewniany lata 20-te XX w. – nr 44

6 Prace zewnętrzne w budynkach, wymienionych w ust.5, podlegają uzgodnieniu WKZ, na etapie wydawania decyzji administracyjnych w zakresie:

1) rozbiórki, z zakazem ich wyburzenia w określonych przez WKZ przypadkach,

2) rozbudowy, przebudowy i modernizacji bryły i modernizacji elewacji z obowiązkiem uzgodnienia wszelkich zmian w zewnętrznej strukturze budynków.

a. Plan wprowadza, w budynkach wymienionych w ust. 5, obowiązek stosowania tradycyjnych, lokalnych materiałów wykończeniowych stosowanych w istniejącej, architekturze o wartościach kulturowych.

GMINNY PROGRAM OPIEKI NAD ZABYTKAM

Gminy Nowe Miasto nad Pilicą

na lata 2010 – 2014

b. Przed dokonaniem ewentualnych wyburzeń obiektów o wartościach kulturowych, wymienionych w ust. 5 obowiązuje, w określonych przez WKZ przypadkach, wykonanie dokumentacji inwentaryzacyjnej.

c) park kulturowy

Park kulturowy to nowa forma ochrony zabytków, wprowadzona na mocy cytowanej ustawy o ochronie zabytków i opiece nad zabytkami. Park kulturowy powołuje mocą uchwały, po zasięgnięciu opinii wojewódzkiego konserwatora zabytków, rada gminy (lub rady gmin, jeśli obszar parku znajduje się na terenie kilku gmin). Utworzenie parku kulturowego ma na celu ochronę krajobrazu kulturowego oraz zachowanie wyróżniających się krajobrazowo terenów z zabytkami nieruchomymi charakterystycznymi dla miejscowej tradycji budowlanej i osadniczej. Do chwili obecnej na terenie miejscowości i gminy Nowe Miasto nad Pilicą nie został utworzony żaden park kulturowy.

d) pomnik historii

Uznanie zabytku za pomnik historii jest szczególną formą nobilitacji. Do tego trudnego uprzywilejowania można zgłaszać zabytki nieruchome o znaczeniu ponadregionalnym o dużych wartościach historycznych, naukowych i artystycznych, mający znaczenie dla polskiego dziedzictwa kulturowego, utrwalony w świadomości społecznej i stanowiący źródło inspiracji dla kolejnych pokoleń. Do chwili obecnej na terenie miejscowości i gminy Nowe Miasto nad Pilicą nie ma obiektu uznanego za pomnik historii.

GMINNY PROGRAM OPIEKI NAD ZABYTKAM

Gminy Nowe Miasto nad Pilicą

na lata 2010 – 2014

5.4 ZABYTKI W GMINNEJ EWIDENCJI ZABYTKÓW

Na podstawie ustawy o ochronie zabytków i opiece nad zabytkami każda gmina prowadzi Gminną Ewidencję Zabytków, która stanowi podstawę do sporządzenia Programu Opieki nad Zabytkami. Ewidencja ta jest prowadzona w formie zbioru kart adresowych zabytków nieruchomych z terenu gminy, objętych Wojewódzką Ewidencją Zabytków. (Art. 21 i 22, Dz. U. z 2003 r. Nr 162, poz. 1568 z późn. zm.).

Wpis zabytków nieruchomych do Gminnej Ewidencji Zabytków sam w sobie nie stanowi formy ich ochrony, jednakże – obok zabytków nieruchomych wpisanych do rejestru i ich otoczenia oraz parków kulturowych – stanowi podstawę do objęcia tych zabytków ochroną w formie zapisu w studium uwarunkowań i kierunków zagospodarowania przestrzennego oraz w miejscowym planie zagospodarowania przestrzennego. Wszystkie zabytki nieruchome wymienione w niniejszym opracowaniu znajdują się na liście Gminnej Ewidencji Zabytków.

Według art. 21 ustawy o ochronie zabytków i opiece nad zabytkami ewidencja zabytków jest podstawą do sporządzania programów opieki nad zabytkami przez województwa, powiaty i gminy. Na uwagę konserwatorską zasługują wszystkie obiekty z terenu miejscowości i gminy Nowe Miasto nad Pilicą uwzględnione w opracowaniu „**Gminna ewidencja zabytków**”.

Prospekcja terenowa prowadzona od listopada 2009 r. do stycznia 2010 roku zweryfikowała dotychczasową ewidencję zabytków, która pierwotnie obejmowała 196 pozycji. Po weryfikacji wpisanych obiektów- ustaleniu adresów zaktualizowana **Gminna Ewidencja Zabytków Nowego Miasta nad Pilicą zawiera 212 pozycji**. Liczba ta uwzględnia obiekty rozebrane (30 obiektów), obiekty ze skorygowana numeracją, obiekty występujące pod dwoma opisami(np. młyn i dom młynarza w Gostomii – faktycznie jeden obiekt, dom mieszkalny, gospoda, sklep w Żdzarach- faktycznie jeden obiekt) oraz obiekty, które winny znaleźć się w Gminnej Ewidencji Zabytków (min. poszczególne zabudowania wchodzące w skład zespołu pałacowo- parkowego w Łęgonicach, liczne kapliczki przydrożne itp.). Gminna Ewidencja Zabytków została uzupełniona wpisem obiektów znajdujących się w rejestrze zabytków. Niestety przeprowadzone w ostatnich latach prace remontowo- modernizacyjne w znaczący sposób pozbawiły wiele obiektów walorów zabytkowych lub nawet doprowadziły do ich całkowitej likwidacji - dotyczy to szczególnie budynków mieszkalnych i gospodarczych.

GMINNY PROGRAM OPIEKI NAD ZABYTKAM

Gminy Nowe Miasto nad Pilicą

na lata 2010 – 2014

Gminna ewidencja nie jest dokumentem zamkniętym. Powinna być uzupełniana i weryfikowana. Jej zmiany nie powodują nieważności ustaleń studium uwarunkowań i kierunków zagospodarowania przestrzennego, miejscowych planów zagospodarowania przestrzennego oraz gminnego programu opieki nad zabytkami. Ponadto winna podlegać okresowej aktualizacji, polegającej m. in. na prospekcji terenowej, na wykreśleniu obiektów nieistniejących oraz gruntownie przebudowanych (np. zmiana bryły budynku; dobudówki, nadbudówki, układu i wielkości otworów okiennych, likwidacji detali architektonicznych, otynkowanie ceglanych elewacji). Uzupełnienia wymagają także zmiany stanu prawnego: wpis do rejestru zabytków czy ustanowienie parku kulturowego. Należy podkreślić, że te obiekty zabytkowe, które uwzględnione są w ewidencji zabytków, a nie figurują w rejestrze zabytków lub nie bierze ich pod uwagę miejscowy plan zagospodarowania przestrzennego, **nie są prawnie chronione**. Uwzględnienie ich wyłącznie w ewidencji ma charakter informacyjny, pomocny przy określaniu zabytkowych ocenianiu zasobów zabytkowych na określonym terenie oraz przy opracowywaniu programów opieki nad zabytkami.

GMINNA EWIDENCJA ZABYTKÓW

Stan na 20.02.2010 r.

L.P.	MIEJSCOWOŚĆ, ADRES	OBIEKT
1.	Belek / Świdrygały	Krzyż przydrożny z 1939 r.
2.	Belek	Kapliczka z 1939 r.
3.	Belek 5	Dom drewniany I ćw. XX w.
4.	Borowiec	Młyn wodny, murowany lata 20-te XX w.
5.	Domaniewice	Młyn wodny, drewniany z 1937 r.
6.	Godzimierz	Kapliczka murowana z 1883 r.
7.	Gostomia 10	Młyn elektryczny, dom młynarza, murowany XIX/XX w.
8.	Gostomia 1	Szkoła murowana z 1926 r.
9.	Gostomia 48	Dom drewniany z 1916 r.
10.	Gostomia 15/17	Kapliczka z 1841 r.
11.	Gostomia	Kapliczka z 1933 r.
12.	Gostomia 75	Dom rządcy, rządcówka, XIX/XX w.

GMINNY PROGRAM OPIEKI NAD ZABYTKAM*Gminy Nowe Miasto nad Pilicą*

na lata 2010 – 2014

L.P.	MIEJSCOWOŚĆ, ADRES	OBIEKT
13.	Gostomia 75	Zespół pałacowo- parkowy, pałac I poł. XIX w.
14.	Gostomia 75	Zespół pałacowo- parkowy, park I poł. XIX w.
15.	Gostomia 75	Kapliczka, XIX /XX w.
16.	Gostomia 73	Czworaki – ob. dom mieszkalny, murowany, XIX/XX w.
17.	Gostomia 71	Czworaki – ob. dom mieszkalny, murowany, XIX/XX w.
18.	Gostomia 69	Czworaki – ob. dom mieszkalny, murowany, XIX/XX w.
19.	Gostomia 67	Czworaki – ob. dom mieszkalny, murowany, XIX/XX w.
20.	Jankowice 17	Dom mieszkalny, drewniany, I ćw. XX w.
21.	Jankowice 23	Dom mieszkalny, drewniany, I ćw. XX w.
22.	Jankowice 30	Dom mieszkalny, drewniany, I ćw. XX w.
23.	Jankowice	Kapliczka z 1929 r.
24.	Jankowice 43	Park krajobrazowy, I ćw. XIX w.
25.	Łegonice	Zespół pałacowo - parkowy, pałac z 1827 r.
26.	Łegonice	Zespół pałacowo- parkowy, park z 1827 r.
27.	Łegonice	Dom rządcy murowany I poł. XIX w.
28.	Łegonice	Stajnia, murowana I poł. XIX w.
29.	Łegonice	Wozownia, murowana I poł. XIX w.
30.	Łegonice 60	Plebania I ćw. XX w.
31.	Łegonice 60	Dzwonnica drewniana z XVIII w.
32.	Łegonice 60	Kościół p.w. Jana Chrzciciela z XVIII w.
33.	Łegonice	Kapliczka z 1938 r.
34.	Łegonice	Kapliczka z 1912 r.
35.	Łegonice	Cmentarz rzymsko- katolicki, XIX / XX w.
36.	Nowe Łegonice	Kościół p.w. św. Rocha, 1922- 1928 r.
37.	Nowe Łegonice	Mogiła Zbiorowa Poległych w I i II wojnie światowej
38.	Nowe Miasto nad Pilicą, ul. Tomaszowska 3	Zespół pałacowy, pałac Małachowskich, 1735 -1756 r.

GMINNY PROGRAM OPIEKI NAD ZABYTKAM*Gminy Nowe Miasto nad Pilicą*

na lata 2010 – 2014

L.P.	MIEJSCOWOŚĆ, ADRES	OBIEKT
39.	Nowe Miasto nad Pilicą ul. Tomaszowska 3	Zespół pałacowy, park, I poł XVIII w.
40.	Nowe Miasto nad Pilicą ul. Targowa 56	Kościół p.w. Opieki Matki Boskiej z 1856 r.
41.	Nowe Miasto nad Pilicą ul. Targowa 56	Dzwonnica drewniana z 1870 r.
42.	Nowe Miasto nad Pilicą ul. Targowa 56	Ogrodzenie murowane, II poł. XIX w.
43.	Nowe Miasto nad Pilicą ul. Targowa 58	Plebania murowana, II poł. XIX w.
44.	Nowe Miasto nad Pilicą ul. Targowa 58	Figura NMP, murowana z 1936 r.
45.	Nowe Miasto nad Pilicą ul. Targowa 58	Figura MB, murowana z 1900 r.
46.	Nowe Miasto nad Pilicą pl. Koźmińskiego	Figura Pana Jezusa, murowana z 1905 r.
47.	Nowe Miasto nad Pilicą ul. Warszawska 48	Cmentarz rzymsko- katolicki, XIX / XX w.
48.	Nowe Miasto nad Pilicą ul. Warszawska 48	Kaplica Grobowa Braci Sług Maryi Niepokalanej z 1931 r.
49.	Nowe Miasto nad Pilicą ul. Warszawska 48	Mogiła Żołnierza Polskiego (I) z 1939 r.
50.	Nowe Miasto nad Pilicą ul. Warszawska 48	Mogiła Żołnierza Polskiego (II) z 1939 r.
51.	Nowe Miasto nad Pilicą ul. Warszawska 48	Mogiła Żołnierza Polskiego Aleksandra Kencia (III)
52.	Nowe Miasto nad Pilicą ul. Warszawska 48	Mogiła Zbiorowa Żołnierzy Armii Czerwonej
53.	Nowe Miasto nad Pilicą ul. Szkolna 1	d. Sąd Grodzki bud. murowany, ok. 1918 r.
54.	Nowe Miasto nad Pilicą pl. Koźmińskiego 19	Figura N. M. Niepokalanej, murowana z 1889 r.
55.	Nowe Miasto nad Pilicą ul. Kolejowa 26	Budynek stacji wąskotorowej, murowany z 1922 r.
56.	Nowe Miasto nad Pilicą ul. Bielińskiego 28	d. dwór – obecnie dom mieszkalny murowany II poł. XIX w. dom dr Bielińskiego
57.	Nowe Miasto nad Pilicą, ul. Bielińskiego 4	Dom mieszkalny, I ćw. XX w.
58.	Nowe Miasto nad Pilicą ul. Bielińskiego 10	Dom mieszkalny z 1880 r.
59.	Nowe Miasto nad Pilicą ul. Bielińskiego 20	Dom mieszkalny, IV ćw. XIX w.
60.	Nowe Miasto nad Pilicą ul. Browarna 9	Dom mieszkalny, III ćw. XIX w.
61.	Nowe Miasto nad Pilicą ul. Góra	Kapliczka z 1938 r.
62.	Nowe Miasto nad Pilicą ul. Góra 17	Dom mieszkalny, murowany, XIX/XX w.
63.	Nowe Miasto nad Pilicą ul. Góra 31	Dom mieszkalny, murowany, I ćw. XX w.
64.	Nowe Miasto nad Pilicą ul. Góra 33	Kapliczka z 1928 r.

GMINNY PROGRAM OPIEKI NAD ZABYTKAM*Gminy Nowe Miasto nad Pilicą*

na lata 2010 – 2014

L.P.	MIEJSCOWOŚĆ, ADRES	OBIEKT
65.	Nowe Miasto nad Pilicą ul. Góra 36	Dom mieszkalny, drewniany, I ćw. XX w.
66.	Nowe Miasto nad Pilicą ul. Góra 38	Dom mieszkalny, drewniany, I ćw. XX w.
67.	Nowe Miasto nad Pilicą ul. Góra 49	Dom mieszkalny, drewniany, I ćw. XX w.
68.	Nowe Miasto nad Pilicą ul. Góra 51	Dom mieszkalny, drewniany, I ćw. XX w.
69.	Nowe Miasto nad Pilicą ul. Targowa 1	Dom mieszkalny, murowany, lata 20-te XX w.
70.	Nowe Miasto nad Pilicą ul. Targowa 4/4a	Dom mieszkalny, murowany, lata 30-te XX w.
71.	Nowe Miasto nad Pilicą ul. Targowa 13	Dom mieszkalny, murowany, lata 30-te XX w.
72.	Nowe Miasto nad Pilicą ul. Targowa 15	Dom mieszkalny, murowany, lata 30-te XX w.
73.	Nowe Miasto nad Pilicą ul. Targowa 17	Dom mieszkalny, murowany lata 30-te XX w.
74.	Nowe Miasto nad Pilicą ul. Targowa 19	Dom mieszkalny murowany lata 30-te XX w.
75.	Nowe Miasto nad Pilicą ul. Targowa 21	Dom mieszkalny murowany lata 30-te XX w.
76.	Nowe Miasto nad Pilicą ul. Targowa 23	Dom mieszkalny, murowany, lata 30-te XX w.
77.	Nowe Miasto nad Pilicą ul. Targowa 25a	Dom mieszkalny, murowany, I ćw. XX w.
78.	Nowe Miasto nad Pilicą ul. Targowa 26	Dom mieszkalny, murowany, z 1926 r.
79.	Nowe Miasto nad Pilicą ul. Targowa28	Dom mieszkalny, murowany, lata 20-te XX w.
80.	Nowe Miasto nad Pilicą ul. Targowa 33	Dom mieszkalny, murowany z 1930 r.
81.	Nowe Miasto nad Pilicą ul. Targowa 34/35	Dom mieszkalny, murowany z 1918 r.
82.	Nowe Miasto nad Pilicą ul. Targowa 36	Dom mieszkalny, murowany, lata 20-te XX w.
83.	Nowe Miasto nad Pilicą ul. Targowa 37/39	Dom mieszkalny, murowany, lata 20-te XX w.
84.	Nowe Miasto nad Pilicą ul. Targowa 41	Dom mieszkalny, murowany, lata 20-te XX w.
85.	Nowe Miasto nad Pilicą ul. Targowa 43	Dom mieszkalny, murowany, lata 20-te XX w.
86.	Nowe Miasto nad Pilicą ul. Targowa 45	Dom mieszkalny, murowany, lata 20-te XX w.
87.	Nowe Miasto nad Pilicą ul. Targowa 47	Dom mieszkalny, murowany, lata 20-te XX w.
88.	Nowe Miasto nad Pilicą ul. Targowa48	Dom mieszkalny, murowany, XIX / XX w.
89.	Nowe Miasto nad Pilicą ul. Targowa 49/50	Dom mieszkalny, murowany, lata 20-te XX w.
90.	Nowe Miasto nad Pilicą ul. Targowa 55	Dom mieszkalny, murowany, lata 20-te XX w.

GMINNY PROGRAM OPIEKI NAD ZABYTKAM*Gminy Nowe Miasto nad Pilicą*

na lata 2010 – 2014

L.P.	MIEJSCOWOŚĆ, ADRES	OBIEKT
91.	Nowe Miasto nad Pilicą ul. Targowa 57	Dom mieszkalny, murowany, lata 20-te XX w.
92.	Nowe Miasto nad Pilicą ul. Targowa 63	Dom mieszkalny, murowany, lata 20-te XX w.
93.	Nowe Miasto nad Pilicą ul. Targowa 65	Dom mieszkalny, murowany, lata 20-te XX w.
94.	Nowe Miasto nad Pilicą ul. Mostowa 9	Dom mieszkalny, drewniany, II ćw. XX w.
95.	Nowe Miasto nad Pilicą ul. Mostowa 11	Kapliczka z 1930 r.
96.	Nowe Miasto nad Pilicą ul. Mostowa 11	Dom mieszkalny, murowany z 1923 r.
97.	Nowe Miasto nad Pilicą ul. Mostowa 13	Dom mieszkalny, drewniany, I ćw. XX w.
98.	Nowe Miasto nad Pilicą ul. Mostowa 18	Dom mieszkalny, drewniany z 1930 r.
99.	Nowe Miasto nad Pilicą ul. Mostowa 24	Dom mieszkalny, drewniany, IV ćw. XIX w.
100.	Nowe Miasto nad Pilicą ul. Mostowa 9	Krzyż z 1894 r.
101.	Nowe Miasto nad Pilicą ul. Ogrodowa 8	Dom mieszkalny, drew/murowany, lata 20-te XX w.
102.	Nowe Miasto nad Pilicą ul. Ogrodowa 18	Willa, murowana, ok. 1918 r.
103.	Nowe Miasto nad Pilicą ul. Piliczna 7	Dom mieszkalny, drewniany, I ćw. XX w.
104.	Nowe Miasto nad Pilicą ul. Piliczna 8	Dom mieszkalny, drewniany, I ćw. XX w.
105.	Nowe Miasto nad Pilicą ul. Piliczna 9	d. szkoła ob. Zakład produkcyjny murowany 1818 r. przebudowany w 1936 r.
106.	Nowe Miasto nad Pilicą ul. Piliczna 14	Dom mieszkalny, drewniany, II ćw. XX w.
107.	Nowe Miasto nad Pilicą ul. Piliczna 17	Dom mieszkalny, drewniany z 1890 r.
108.	Nowe Miasto nad Pilicą ul. Piliczna 20	Dom mieszkalny, drewniany, XIX/XX w.
109.	Nowe Miasto nad Pilicą ul. Piliczna 21	Dom mieszkalny drewn./murowany, XIX / XX w.
110.	Nowe Miasto nad Pilicą pl. Kościuszki 5	Dom mieszkalny, murowany, lata 20-te XX w.
111.	Nowe Miasto nad Pilicą pl. Kościuszki 6	Dom mieszkalny murowany lata 20-te XX w.
112.	Nowe Miasto nad Pilicą pl. Kościuszki 7	Dom mieszkalny, murowany, lata 20-te XX w.
113.	Nowe Miasto nad Pilicą pl. Kościuszki 9	Bank Spółdzielczy, murowany, ok. 1918 r.
114.	Nowe Miasto nad Pilicą pl. Kościuszki	Pomnik ku czci Tadeusza Kościuszki z 1930 r.
115.	Nowe Miasto nad Pilicą pl. Kościuszki 11	Dom Pomocy Społecznej, murowany, lata 20-te XX w.
116.	Nowe Miasto nad Pilicą pl. Kościuszki 12	Dom mieszkalny, murowany, II ćw. XX w.

GMINNY PROGRAM OPIEKI NAD ZABYTKAM*Gminy Nowe Miasto nad Pilicą*

na lata 2010 – 2014

L.P.	MIEJSCOWOŚĆ, ADRES	OBIEKT
117.	Nowe Miasto nad Pilicą Pl. Kościuszki 13	Dom mieszkalny, murowany, I ćw. XX w.
118.	Nowe Miasto nad Pilicą pl. AK 1	Dom mieszkalny murowany z 1920 r.
119.	Nowe Miasto nad Pilicą pl. Koźmińskiego 4	Dom mieszkalny, murowany, I ćw. XX w.
120.	Nowe Miasto nad Pilicą pl. Koźmińskiego 5	Dom mieszkalny, murowany, I ćw. XX w.
121.	Nowe Miasto nad Pilicą pl. Koźmińskiego 5a	Dom mieszkalny, murowany, I ćw. XX w.
122.	Nowe Miasto nad Pilicą pl. Koźmińskiego 6	Dom mieszkalny, murowany, I ćw. XX w.
123.	Nowe Miasto nad Pilicą pl. Koźmińskiego 9	Szkolny Ośrodek Wychowawczy, murowany, I ćw. XX w.
124.	Nowe Miasto nad Pilicą pl. Koźmińskiego 10	Dom mieszkalny, murowany z 1898 r.
125.	Nowe Miasto nad Pilicą pl. Koźmińskiego 12	Dom mieszkalny, murowany, I ćw. XX w.
126.	Nowe Miasto nad Pilicą pl. Koźmińskiego 15	Dom mieszkalny, drewniany, I ćw. XX w.
127.	Nowe Miasto nad Pilicą pl. Koźmińskiego 16	Dom mieszkalny, murowany, I ćw. XX w.
128.	Nowe Miasto nad Pilicą pl. Koźmińskiego 18	Dom Zakonny z 1910-1918 r.
129.	Nowe Miasto nad Pilicą pl. Koźmińskiego 19	Klasztor OO. Kapucynów, II poł XVIII w.
130.	Nowe Miasto nad Pilicą pl. Koźmińskiego 19	Kościół OO. Kapucynów p.w. św. Kazimierza, II poł XVIII w.
131.	Nowe Miasto nad Pilicą pl. Koźmińskiego	Pomnik ku czci ojca Honorata Koźmińskiego
132.	Nowe Miasto nad Pilicą ul. Podgórna 12	Dom mieszkalny, murowany z 1929 r.
133.	Nowe Miasto nad Pilicą ul. Rawska 1	Dom mieszkalny, drewn./murowany, XIX / XX w.
134.	Nowe Miasto nad Pilicą ul. Rawska 3	Dom mieszkalny, murowany, XIX / XX w.
135.	Nowe Miasto nad Pilicą ul. Rawska 3a	Dom mieszkalny, drewniany, XIX / XX w.
136.	Nowe Miasto nad Pilicą ul. Rawska 3b	Dom mieszkalny, murowany, XIX / XX w.
137.	Nowe Miasto nad Pilicą ul. Rawska 4	Dom mieszkalny, murowany, I ćw. XX w.
138.	Nowe Miasto nad Pilicą ul. Rawska 5	Dom mieszkalny murowany, I ćw. XX w.
139.	Nowe Miasto nad Pilicą ul. Bielińskiego 26	Figura św. Józefa z 1880 r.
140.	Nowe Miasto nad Pilicą ul. Rawska 10	Dom mieszkalny, murowany, lata 20-te XX w.
141.	Nowe Miasto nad Pilicą ul. Rawska 12	Dom mieszkalny, murowany, lata 20-te XX w.
142.	Nowe Miasto nad Pilicą ul. Warszawska 1	Dom mieszkalny, murowany, I ćw. XX w.

GMINNY PROGRAM OPIEKI NAD ZABYTKAM*Gminy Nowe Miasto nad Pilicą*

na lata 2010 – 2014

L.P.	MIEJSCOWOŚĆ, ADRES	OBIEKT
143.	Nowe Miasto nad Pilicą ul. Warszawska 3	Dom mieszkalny, murowany, I ćw. XX w.
144.	Nowe Miasto nad Pilicą ul. Warszawska 6	Dom mieszkalny, murowany, lata 40-te XX w.
145.	Nowe Miasto nad Pilicą ul. Warszawska 6	Tablica pamiątkowa Władysława Leweckiego
146.	Nowe Miasto nad Pilicą ul. Warszawska 8	Dom mieszkalny, murowany, I ćw. XX w.
147.	Nowe Miasto nad Pilicą ul. Warszawska 18	Dom mieszkalny, murowany, I ćw. XX w.
148.	Nowe Miasto nad Pilicą ul. Warszawska 27	Dom mieszkalny, murowany, I ćw. XX w.
149.	Nowe Miasto nad Pilicą ul. Warszawska 34	Dom mieszkalny, murowany, I ćw. XX w.
150.	Nowe Miasto nad Pilicą ul. Warszawska 39	Dom mieszkalny, murowany, I ćw. XX w.
151.	Nowe Miasto nad Pilicą ul. Warszawska 41	Dom mieszkalny, murowany, lata 20-te XX w.
152.	Nowe Miasto nad Pilicą ul. Warszawska 43	Dom mieszkalny, drewniany, I ćw. XX w.
153.	Nowe Miasto nad Pilicą ul. Warszawska 47	Dom mieszkalny, murowany, lata 20-te XX w.
154.	Nowe Miasto nad Pilicą ul. Warszawska 49	Dom mieszkalny, murowany, lata 20-te XX w.
155.	Nowe Miasto nad Pilicą ul. Warszawska 59	Kapliczka, II ćw. XX w.
156.	Nowe Miasto nad Pilicą ul. Warszawska 67	Dom mieszkalny, drewniany, II ćw. XX w.
157.	Nowe Miasto nad Pilicą ul. Warszawska 69	Dom mieszkalny, drewniany, II ćw. XX w.
158.	Nowe Miasto nad Pilicą ul. Warszawska 71	Willa, murowana po 1918 r.
159.	Nowe Miasto nad Pilicą ul. Warszawska	d. kuźnia, murowana po 1918 r.
160.	Nowe Miasto nad Pilicą ul. Warszawska 73	Młyn elektryczny murowany po 1918 r.
161.	Nowe Miasto nad Pilicą ul. Warszawska	Kapliczka z figurą NMP, ok. 1926 r.
162.	Nowe Miasto nad Pilicą ul. Tomaszowska	Figurka N.M.P z 1900 r.
163.	Pobiedna 46	Dom mieszkalny, drewniany, XIX/XX w.
164.	Pobiedna 48	Dom mieszkalny, drewniany, XIX/XX w.
165.	Pobiedna 41	Dom mieszkalny, drewniany, XIX/XX w.
166.	Pobiedna 30	Kapliczka, I ćw. XX w.
167.	Promnik 9	Dom mieszkalny, murowany, I ćw. XX w.
168.	Promnik 26	Dom mieszkalny, murowany, I ćw. XX w.

GMINNY PROGRAM OPIEKI NAD ZABYTKAM*Gminy Nowe Miasto nad Pilicą*

na lata 2010 – 2014

L.P.	MIEJSCOWOŚĆ, ADRES	OBIEKT
169.	Rosocha	Krzyż z 1896 r.
170.	Rosocha 8	Dom mieszkalny, drewniany, I ćw. XX w.
171.	Rosocha 12	Dom mieszkalny, drewniany, I ćw. XX w.
172.	Rosocha/Sacin	Kapliczka z 1904 r.
173.	Rokitnica 17	Dom murowany z 1920 r.
174.	Rokitnica 28	Dom murowany z 1920 r.
175.	Rudki 52	Dom mieszkalny, drewniany, I ćw. XX w.
176.	Rudki 40	Dom mieszkalny, drewniany, I ćw. XX w.
177.	Rudki 5	Dom mieszkalny, drewniany, I ćw. XX w.
178.	Rudki 13	Dom mieszkalny, drewniany, I ćw. XX w.
179.	Świdrygały 3	Dom mieszkalny murowany z 1920 r.
180.	Świdrygały 4	Dom mieszkalny murowany z 1920 r.
181.	Waliska	Kościół p.w. św. Krzyża z 1650 r.
182.	Waliska 12	Dworek, murowany 1914-1916
183.	Waliska	Rzeźba murowana XVII w., przy Kościele
184.	Waliska 12	Park dworski, XIX / XX w.
185.	Wał 17	Dom mieszkalny, drewniany, I ćw. XX w.
186.	Wola Pobiedzińska 17	Kapliczka z 1926 r.
187.	Wola Pobiedzińska 37	Dom mieszkalny, drewniany, I ćw. XX w.
188.	Wola Pobiedzińska 39	Dom mieszkalny, drewniany, I ćw. XX w.
189.	Wola Pobiedzińska	Krzyż przydrożny, I ćw. XX w.
190.	Wólka Ligęzowska 21	Dom mieszkalny, drewniany, I ćw. XX w.
191.	Wólka Ligęzowska 23	Dom mieszkalny, murowany, I ćw. XX w.
192.	Wólka Ligęzowska	Krzyż przydrożny, I ćw. XX w.
193.	Żdźary 17	Młyn elektryczny, murowany z 1917 r.
194.	Żdźary 74	Kościół p.w. św. Mikołaja z 1850 r.

GMINNY PROGRAM OPIEKI NAD ZABYTKAM*Gminy Nowe Miasto nad Pilicą*

na lata 2010 – 2014

L.P.	MIEJSCOWOŚĆ, ADRES	OBIEKT
195.	Żdżary 74	Plebania murowana z 1929 r.
196.	Żdżary 74	Organistówka murowana 1898 r.
197.	Żdżary	Kaplica grobowa, murowana 1870 r.
198.	Żdżary 75	Dwór murowany, I ćw. XX w.
199.	Żdżary 81	Rządcówka, murowana 1917 r.
200.	Żdżary 84	Wozownia murowana z 1917 r.
201.	Żdżary 84	Obora I murowana z 1917 r.
202.	Żdżary 84	Obora II murowana z 1917 r.
203.	Żdżary 84	Chlew murowany z 1917 r.
204.	Żdżary 84	Ogrodzenie murowane z 1917 r.
205.	Żdżary 75	Kurnik z 1917 r.
206.	Żdżary	Aleja kasztanowa XIX/XX w.
207.	Żdżary 75	Park dworski, XVIII w.
208.	Żdżary 43	d. gospoda, sklep, dom mieszkalny drewniany lata 20te XX w.
209.	Żdżary 48	Dom mieszkalny, drewniany, I ćw. XX w.
210.	Żdżary 30	Dom mieszkalny, drewniany, I ćw. XX w.
211.	Żdżary	Cmentarz rzymsko- katolicki, XIX /XX w.
212.	Żdżarki	Kapliczka z 1938 r.

5.5 ZABYTKI O NAJWYŻSZYM ZNACZENIU DLA GMINY

Do zabytków o najwyższym znaczeniu dla gminy Nowe Miasto nad Pilicą zaliczono:

1. Zespół Pałacowo-Parkowy w Nowym Mieście nad Pilicą

Zespół pałacowo-parkowy w Nowym Mieście nad Pilicą położony jest nad północną krawędzią doliny rzeki Pilicy, na cyplu skarpy wysuniętym ku południowi. Park rozciąga się od ul. Tomaszowskiej do granicy skarpy, a następnie zboczem skarpy opada w kierunku rzeki.

Pałac

Rozpoczęcie budowy pałacu przypisywane jest Franciszkowi Hieronimowi Granowskiemu, generałowi wojsk koronnych. Miało to nastąpić ok. 1735 r. Natomiast w 1756 r. pałac został ukończony przez syna Franciszka Hieronima - Kazimierza Granowskiego, starostę radomskiego (1745), wojewodę rawskiego (1757) i generała-lejtnanta wojsk koronnych (1759). Kazimierz Granowski skupił w swych rękach wszystkie części dóbr nowomiejskich i w 1753 r. stał się ich jedynym właścicielem. Po jego śmierci w 1774. r. sukcesorzy sprzedali Nowe Miasto wraz z dobrami Ignacemu Świdzińskiemu, staroście lityńskiemu. W 1795 r. Nowe Miasto stało się własnością Jana Nepomucena Małachowskiego, referendarza koronnego. Z jego inicjatywy, w drugiej dekadzie XIX w., pałac został zmodernizowany. Stolarkę późnobarokową zastąpiono wówczas na klasycystyczną, a salon na pierwszym piętrze ozdobiono sztukateryjnymi podziałami i supraportami. Jan Nepomucen zmarł w 1822 r. Spadkobiercy po nim dokonali podziału majątku. Nowe Miasto przypadło synom. Stanisławowi Nepomucenowi skonfiskowano jego część za udział w powstaniu listopadowym, a drugi syn Władysław swoją część stopniowo rozprzedawał. Po upadku powstania styczniowego wyjechał za granicę, a resztę dóbr wraz z pałacem sprzedał w 1865 r. Nabywcą był Wilhelm Teodor Müller z Berlina. W latach 1881- 1886 właścicielem pałacu był hr. Jan Tyszkiewicz, a następnie rodzina Pomian- Bławdziewiczów. Ostatnim właścicielem majątku przed jego upaństwowieniem był Gustaw Pomian- Bławdziewicz. W 1945 r. już po zakończeniu wojny został on aresztowany i wywieziony na Sybir, gdzie zmarł. Jego syn Jan mieszka obecnie w Londynie. W okresie międzywojennym po obu stronach alei dojazdowej do pałacu stały symetrycznie

GMINNY PROGRAM OPIEKI NAD ZABYTKAM

Gminy Nowe Miasto nad Pilicą

na lata 2010 – 2014

dwa budynki. Po stronie zachodniej był to dwupiętrowy spichrz o bardzo grubych murach (być może pierwotny dwór Nowomiejskich). Po stronie wschodniej znajdowała się stajnia i powozownia pałacowa, mieszcząca na pierwszym piętrze mieszkanie dla stangreta i ogrodnika. Po drugiej wojnie światowej, pałac do ok. 1965 r. był użytkowany przez liceum ogólnokształcące. Spichrz przebudowano na internat dla uczniów tegoż liceum. W 1978 roku cały teren został przekazany w użytkowanie Przedsiębiorstwu Automatyki Przemysłowej „Mera-Pnefal”. Przekazano również pałac oraz budynek murowany jednokondygnacyjny. Decyzja nie objęła budynków użytkowanych przez internat Liceum Ogólnokształcącego w Nowym Mieście nad Pilicą (obecnie własność Starostwa Powiatowego w Grójcu). W czasie prac remontowych w latach 80-tych ubiegłego wieku przywrócono pierwotną wysokość salonu na pierwszym piętrze, ale prace niedawno zostały wstrzymane. Po przemianach w 1989 r. obiekt stał się własnością gminy. Zespół ten uznany zostały (na mocy prawomocnych decyzji) za zabytek Pałac nowomiejski skomponowano w duchu późnego baroku. Jest murowany (cegła) i otynkowany, piętrowy, podpiwniczony. Bryła pałacu opiera się na rzucie wydłużonego prostokąta o kierunku wschód-zachód z trzema podwyższonymi ryzalitami od frontu i od ogrodu. Korpus główny budynku jest dwukondygnacyjny, przykryty dachem mansardowym krytym blachą o jednej kalenicy. Elewacje budynku zwieńczone są gzymsem klasycystycznym, obiegającym cały korpus budynku z wyjątkiem części ryzalitu południowego, który posiada odrębne zwieńczenie. Ryzalit środkowy od frontu jest zwieńczony półwałnym szczytem, a ogrodowy, wysunięty półkoliście, wieńczy ścianka attykowa o spływach wolutowych, ujęta dwoma słupkami z szyszkami zdobionym girlandami roślinnymi. Ryzality skrajne od frontu są wydatne, natomiast od ogrodu pozorne. Układ pomieszczeń jest dwutraktowy z sienią, (w której znajdują schody) i z salonem na osi, w zasadzie niemal taki sam na parterze, jak i na pierwszym piętrze. We wnętrzu pałacu zachowały się fragmenty wystroju barokowego i nieco więcej klasycystycznego (fasety, rozety sufitowe oraz sztukateria i kominki). W okresie dwudziestolecia międzywojennego w wyglądzie pałacu zaszły istotne zmiany. Wymieniono więźbę dachową zniszczoną w czasie pierwszej wojny światowej i obniżono w rezultacie wysokość dachu, co odbiło się niekorzystnie na sylwecie budynku. Obniżono również wysokość salonu na pierwszym piętrze. Około 1930 r. zlikwidowano od frontu kryty podjazd dla powozów, wsparty na kolumnach oraz taras nad nim i zastąpiono go istniejącym balkonem na prostych krokosztynach. Natomiast w ryzalicie środkowym, od ogrodu, zlikwidowano balkon na konsolach i zastąpiono go tarasem wspartym na kolumnach tokańskich. Łącznie powierzchnie użytkowe wszystkich kondygnacji pałacu liczą 1 065,0 m².

GMINNY PROGRAM OPIEKI NAD ZABYTKAM

Gminy Nowe Miasto nad Pilicą

na lata 2010 – 2014

Park

Powstanie budynku pałacowego określono na lata 1735-56. Prawdopodobnie w tym okresie lub nieco później należy umiejscowić powstanie otaczającego go parku, który zajmował przestrzeń od drogi do Łęgonic do skarpy, skarpe oraz teren od skarpy do rzeki Pilicy. Na terenie nisko położonym u stóp skarpy istniał system kanałów wodnych (prostopadłych do skarpy z okrągłą sadzawką po środku). Z tego najwcześniejszego założenia parkowego pozostała część drzewostanu na głównym tarasie parku. Zasadniczy drzewostan starego parku składał się z następujących drzew: dąb szypułkowy, lipa drobnolistna, jesion wyniosły, grab pospolity. Drzewa z tego okresu zachowały się w zachodniej stronie głównej części parku oraz w wąwozach – głównie od strony zachodniej obiektu oraz pojedyncze egzemplarze w najbliższym otoczeniu pałacu od strony północnej. Część starych dębów w wąwozie zachodnim może pochodzić z okresu wcześniejszego i stanowić pozostałość puszczy. W okresie późniejszym powstała prawdopodobnie aleja kasztanowców, biegnąca na zachód i wschód od pałacu. Ponadto ze starych kasztanowców składa się aleja wjazdowa prowadząca od bramy w stronę pałacu. Być może pierwotnie aleja ta składała się z innego gatunku drzew, a później została zastąpiona kasztanowcami. Wiek tych drzew określić można na 120 – 150 lat. Aleja kasztanowców prowadząca w kierunku wschodnim od pałacu została zniszczona podczas huraganu w 1958 r. Wszystkie drzewa miały wyłamane korony. Pozostałe bez koron pnie dały młode odrosty, które obecnie po ponad 40 latach tworzą dość gęste korony. Podczas wspomnianego huraganu, zniszczona została również większość drzew w części wschodniej parku górnego. U podnóża skarpy istnieją pozostałości nasadzeń grabowych dawnego założenia parkowego oraz grupa jesionów. Do najpiękniejszych okazów należą lipy, dęby, modrzewie, dwa egzemplarze orzesznika – *Carya laciniosa* oraz buk zwyczajny. Drzewostan w części północnej oraz północno-wschodniej w dużej mierze pochodzi z samosiewu i uzupełnień z okresu powojennego są to m.in. topola, jawor, jarząb pospolity, żywotnik zachodni i lipy.

Stan zachowania pałacu jest dobry. W chwili obecnej budynek pałacu nie jest użytkowany. W wyniku przeprowadzonych przed 1989 r. działań remontowych pałac został zabezpieczony przed wpływami atmosferycznymi. Konstrukcja i przykrycie dachowe znajduje się w stanie dobrym, fundamenty i piwnice zostały zabezpieczone przed wilgocią. Należy zadbać o orynowanie obiektu, zostało ono zerwane na wysokości 5 – 6 m a także usunąć napisy wykonane na fasadzie przez wandalów. Nie została wymieniona stolarka drzwiowa i okienna, która jest w bardzo złym stanie. Ze względu na odludność miejsca trzeba wprowadzić stały,

GMINNY PROGRAM OPIEKI NAD ZABYTKAM

Gminy Nowe Miasto nad Pilicą

na lata 2010 – 2014

jest w bardzo złym stanie. Ze względu na odludność miejsca trzeba wprowadzić stały, skuteczny monitoring obiektu w celu ochrony przed dalszymi aktami wandalizmu i kradzieżą. Stan zachowania parku jest bardzo dobry.

2. Zespół Pałacowo- Parkowy w Łęgonicach

Budowa pałacu i założenie parku wokół niego szacowana jest na 1827 rok, powierzchnia wynosi ok. 4,0 ha. Pałac wybudowano w stylu klasycystycznym. Franciszek Łabuński (1777-1840) wybudował w Łęgonicach około 1827 r. istniejący do dziś klasycystyczny dwór rzekomo według własnego projektu. Ponieważ brał czynny udział w powstaniu listopadowym, dlatego też jego majątek w tym Łęgonice zostały objęte sekwestrem w dniu 4 października 1831 r. przez generała Ksawerego Dąbrowskiego „na mocy rozkazu” feldmarszałka rosyjskiego hr. Iwana Paskiewicza-Erywańskiego, księcia warszawskiego, namiestnika Królestwa Polskiego. Jako administratora Łęgonic wyznaczono niejakiego Wilhelmięgo, który sprawował tę funkcję wobec wielu innych zasekwestrowanych majątków. Po jakimś czasie Łęgonice wróciły do Łabuńskich. Po śmierci Franciszka stały się własnością jego dzieci: Aleksandra, Józefy Ksawery Katarzyny i Jana Franciszka Ksawerego. W maju 1846 r., młodzi Łabuńscy sprzedali majątek Janowi Wylazłowskiemu, następnym właścicielem Łęgonic został Stanisław Wylazłowski. Po kolejnych właścicielach w 1911 r. dobra kupił Kazimierz Zdziarski (syn właścicieli Grotowic Feliksa i Józefy Ksawery Katarzyny z Łabuńskich), który aktem darowizny przekazał je w 1919 r. synowi Stanisławowi Kazimierzowi Zdziarkiemu (1895-1975). Ten ostatni z całą pewnością nie był postacią tuzinkową. Inżynier rolnik z wykształcenia, działacz gospodarczy, w latach 1933-1939 jeden z dyrektorów Towarzystwa Kredytowego Ziemińskiego, potem żołnierz AK, był ostatnim właścicielem Łęgonic przed reformą rolną. W dwudziestoleciu międzywojennym liczyły one 333 hektary gruntu i były wzorowo zagospodarowane. Dwór w Łęgonicach po drugiej wojnie światowej użytkowany był przez szkołę podstawową. Obecnie własność prywatna (rodzina ostatnich właścicieli sprzed 1945 r.).

Pałac

Budynek murowany i otynkowany na biało, wznosi się na niewielkim wyniesieniu, zbudowany na planie wydłużonego prostokąta. Jest parterowy, z wysokimi suterunami oraz mieszkal-

GMINNY PROGRAM OPIEKI NAD ZABYTKAM

Gminy Nowe Miasto nad Pilicą

na lata 2010 – 2014

nym poddaszem skrytym pod naczółkowym dachem. Boniowane na narożach elewacje są skromne, staranniej opracowano tylko frontową z trójosiowym pozornym ryzalitem pośrodku, wyższym o pięterko od korpusu dworu. Ryzalit zaakcentowany jest czterokolumnowym portykiem toskańskim, dźwigającym spłaszczony trójkątny fronton, i przecięty jest na wysokości pięterka balkonem. Schody prowadzące pod portyk i dwa półkoliste tarasiki ogrodzone balustradą przed bocznymi interkolumniami zostały ukształtowane w dwudziestoleciu międzywojennym, kiedy dwór poddano gruntownej restauracji. Układ pomieszczeń jest dwutraktowy. Spod portyku wchodzi się do małej i ciasnej sionki, w której ulokowano wąskie schodki prowadzące na pięterko. Za sienią, w trakcie ogrodowym, zamiast obszernego salonu, jak było to w często stosowane, znajduje się niewielki pokój o tej samej szerokości co sień. Duży czterookienny salon, położony na lewo od głównego wejścia. We wnętrzach nie zachował się pierwotny wystrój.

Park

Kompozycyjnie zbudowano park w oparciu o układ osiowy i promienisty wywodzący się od budynku pałacu. W północnej części głęboki wąwóz pochodzenia polodowcowego, przez który przepływa niewielki strumień bez nazwy. Na zboczach pomnikowe okazy drzew: dąb, wiąz, olsza. Skład gatunkowy drzewostanu: klon pospolity, jawor, kasztanowiec biały, olsza czarna, brzoza brodawkowata, grab pospolity, jesion wyniosły, topola biała, dąb szypułkowy, dąb czerwony, robinia akacjowa, wierzba krucha, lipa drobnolistna, wiąz szypułkowy, świerk biały, sosna pospolita, modrzew europejski, czeremcha pospolita, trzmielina, bez koralowy, bez czarny.

Stan zachowania obiektu jest dobry, należy jednak podjąć prace w kierunku renowacji zabudowań dworskich.

3. Kościół parafialny p.w. Św. Jana Chrzciciela Kościół Łęgonicach

Kościół parafialny p.w. Św. Jana Chrzciciela. Wzniesiony w XVIII w. Prawdopodobnie w 1732 r. Drewniany o konstrukcji zrębowej, oszalowany. W środku nawa prostokątna z węższymi i niższymi prezbiterium, zamkniętym wielobocznie. Przy nawie od pld. kruchty, od zach. druga kruchta 1893 r. przy prezbiterium od pld. zakrystia. Na belce tęczowej znajduje

GMINNY PROGRAM OPIEKI NAD ZABYTKAM

Gminy Nowe Miasto nad Pilicą

na lata 2010 – 2014

się Krucyfiks rokokowy, z drugiej połowy XVIII w. Dachy dwuspadowe, gontowe, z okapem wspartym na rzeźbionych kroksztynach. Kościół posiada trzy ołtarze barokowe z XVIII w.

Stan zachowania obiektu jest bardzo dobry.

4. Kościół O.O. Kapucynów w Nowym Mieście nad Pilicą

Kościół p.w. Św. Kazimierza, murowany, barokowy, zwrócony prezbiterium na zach. Całość na rzucie zbliżonym do kwadratu. Zbudowany w latach 1765 – 1786 z fundacji Stanisława Świdzińskiego i Kazimierza Granowskiego Koronnego. Konsekrowany 1815 r. Nieco przerobiony z dobudowaniem Kaplic i furty, oraz powiększeniem okien 1838 – 40 wg planów budowniczego Kamińskiego. Trójnawowy, bazylikowy, z krótkim prostokątnym prezbiterium. Wąskie nawy boczne zredukowane do rzędu Kaplic połączonych wąskimi przejściami. W ich przedłużeniu po obu stronach prezbiterium od płd. Zakrystia, od półn. Kruczta. Nawy boczne otwarte do głównej arkadami filarowymi. W nawie głównej sklepienie kolebkowe z lunetami w bocznych krzyżowe. Ściany rozczłonkowane zbrojonymi plastrami z bogatym belkowaniem. Fasada wysunięta przed lico ścian naw bocznych zwieńczona trójkątnym szczytem, na narożach ujęta parami pilastrów podtrzymujących belkowanie. Kaplica i furty zwieńczone prostymi attykami z posągami świętych. Dachy dwuspadowe, nad nawami bocznymi pulpitowe. Ponad portalem głównym tablica erekcyjna. Dziewięć ołtarzy ok. 1838 r. o charakterze późnobarokowym. W głównym obrazie: Chrystus na Krzyżu i Św. Kazimierz zapewne Franciszka Smuglewicza. W bocznych obrazie przeważnie z XIX w. Św. Józef z Dzieciątkiem, malował Józef Buchbinder, Św. Ignacy Loyola i Walenty, Matka Boska Częstochowska, Św. Tomasz z Akwinu, Matka Boska Niepokalanie Poczęta, Św. Stanisław Kostka, Antoni Padewski i Stanisław bp. Św. Franciszek Szymona Czechowicza przemalowany Św. Salomea, Tekla i Wojciech, w jednym ołtarzu Krucyfiks pocz. XIX w. Epitafia: Angelo z Szydłowskich Gostomskiej, zm. 1805 r. oraz Pawła Gostomskiego chorążego ziem pomorskich zm. 1825 r., Kazimierza Słupeckiego 1832 r., Róży z Reszotarskich Gostomskiej zm. 1840 r.

Stan zachowania obiektu jest bardzo dobry.

GMINNY PROGRAM OPIEKI NAD ZABYTKAM

Gminy Nowe Miasto nad Pilicą

na lata 2010 – 2014

5. Klasztor O.O. Kapucynów w Nowym Mieście nad Pilicą

Na rzucie czworoboku, przylegający skrzydłem pn. do pd. Ściany Kościoła. Bez charakteru stylowego, jednopiętrowy. Portrety przeważnie z końca XVIII w. i 1 połowy XIX w. przedstawiające Kapucynów; mal. Ambroży Mieroszewski Tr. Gottofredus de La Porte zm. 1799 r., Fr. Cavolus Bruxellensis z datą 1710 r., Fr. Nilus Münst zm. 1802 r. Fr. Leonardus de Tropez zm. 1629 r. Fr. Emericus Sennel z datą 1680 r. i Fr. Josephus Marra Luini a Lugano zm. 1790 r., Fr. Angelicus e comitibus de Benincasa mel. Misiewicz; mal. Jan Gładysz: Fr. Michael Smarez z datą 1800 r., Fr. Ludomicus Therin Bonesius z datą 1780, Fr. Angelicus Vilginus zm. 1731 i Pius VIII Francisus Xawerius Castigliami zm. 1830, Fr. Osvaldus zm. 1802 r., mal. Ludwik Kozanecki; inne portrety fundatorów m.in. Marka Janowicza zm. 1796 r., kapucynów, dygnitarzy woj. Rawskiego w liczbie 48.

Stan zachowania obiektu jest bardzo dobry.

6. Kościół parafialny p.w. Opieki Matki Boskiej Kościół Nowym Mieście nad Pilicą

Kościół zbudowany został staraniem Władysława Małachowskiego w 1856 r. na miejscu pierwotnego drewnianego, który spłonął w 1843 r. Kościół został konsekrowany 1 czerwca 1884 roku przez biskupa Wincentego Popieła. Zbudowany jest w stylu nawiązującym do neogotyku. W kościele znajdują się płyty nagrobne: Piotra Fauniego, barokowa 1690 r. Franciszka Filipskiego zm. 1818 r. doktora Józefa Rottendorfa (zm. 1828 r.), Magdaleny Malinowskiej zm. 1832 r. Kościół nie posiada wielu zabytków sztuki. Można jednak wymienić: barokową chrzcielnicę rzeźbioną w piaskowcu (połowa XVII w.); obrazy: św. Tekli, Drzewo Genealogiczne Chrystusa (XVIII w.), feretron barokowy z 1767 r. oraz św. Jana Nepomucena, św. Barbary (XIX w.). Na większą uwagę zasługuje Pieta Gostomska (ok. XIV w.) – gotycka rzeźba drewniana, przekazana do kościoła przez mieszkańców Gostomii w 1990 roku, umieszczona w głównym ołtarzu w 1997 roku. Od tego czasu Matkę Bożą Bolesną ogłoszono patronką parafii Nowe Miasto, a tytuł kościoła zmieniono na Opieki Matki Bożej Bolesnej. Obok kościoła znajduje się drewniana, czworoboczna dzwonnica o konstrukcji słupowej na podmurówce z 1870 roku.

Stan zachowania obiektu jest bardzo dobry.

7. Kościół parafialny p.w. Św. Mikołaja i Anny Żdżary Żdzarach

GMINNY PROGRAM OPIEKI NAD ZABYTKAM

Gminy Nowe Miasto nad Pilicą

na lata 2010 – 2014

Kościół został zbudowany w 1850 r. po rozebraniu drewnianego z 1758 r. Orientowany, murowany, jednonawowy, z węższym prostokątnym prezbiterium, przy nim od pn. zakrycia i czworoboczna wieża. Stropy płaskie. Wewnątrz i zewnątrz ściany opilastrowane, z gzymsami. W fasadzie arkadowa wnęka z portalem i półkolistym oknem. Dachy dwuspadowe. Trzy ołtarze klasycystyczne z 1850 r.; w głównym obraz Matki Boskiej Częstochowskiej w sukienkach z XVIII w i Św. Mikołaja z XIX w. W bocznych obrazy ś.w. Anny i Józefa z XIX w. Tabernakulum i dwie rzeźby Świętych, barokowe z drewnianego ołtarza. Ambona i chrzcielnica, klasycystyczne ok. 1850 r. Portret Franciszki z Szaniawskich Lanckorońskiej z XVIII – XIX w. Portret trumienny nieznaney damy zm. 1720 r. Płyta nagrobna Macieja Leniecka herbu Paraj zm. 1603 r. z rytą postacią rycerza. Epitafium fundatora Kościoła Józefa Morawskiego zm. 1851 r. Lampa wieczna ażurowa z herbami Ciołek i Rowicz, wczesnobarokowa z I poł. XVII w.

Stan zachowania obiektu jest bardzo dobry.

8. Kościół p.w. św. Krzyża w Waliskach

Kościółek drewniany, modrzewiowy, orientowany, zbudowany prawdopodobnie w II poł. XVIII w. z fundacji Agnieszki Łakomej z Ulowa. Wielokrotnie przerabiany. Obok figurka Matki Boskiej z XVIII w.

Stan zachowania obiektu jest bardzo dobry. Ze względu na odludność miejsca trzeba wprowadzić stały monitoring obiektu w celu ochrony przed aktami wandalizmu i kradzieżą.

9. Zespół Pałacowo- Parkowy w Gostomii

Dawny dwór Gostomskich, pierwszych znanych właścicieli, powstał prawdopodobnie w XIV wieku. Musiał być siedzibą godną wojewodów (Jakub - wojewoda mazowiecki, Jan - łęczycki, Jan - mazowiecki, Anzelm - rawski), kasztelanów (Stanisław - sochaczewski) oraz wielu innych znanych rycerzy czy polityków. Gostomscy herbu Nałęcz (zwani też Leżeńskimi), znani byli ze swej gospodarności i ofiarności. Pozostawili dla potomnych prawidłowo zagospodarowane dobra i liczne fundacje. Majątek Gostomia, przechodząc liczne koleje losu, trafiła w połowie XIX wieku w ręce Jackowskich, herbu Gozdawa.

Pałac

Staraniem Teodora Jackowskiego przebudowano dwór na eklektyczny pałac. Mieszanina stylów późnego baroku, manieryzmu i klasycyzmu, zaowocowała nietuzinkową bryłą obiektu.

GMINNY PROGRAM OPIEKI NAD ZABYTKAM

Gminy Nowe Miasto nad Pilicą

na lata 2010 – 2014

Pałac postawiony na wydłużonym planie prostokąta jest murowany z cegły, otynkowany. Zmiany wprowadzone w dwudziestolecie międzywojennym przez nowego właściciela - Emila Grabowskiego, zmieniły całkowicie styl budynku. Pałac zatracił swą lekkość i wdzięk przytłoczony dobudówkami typu „koszarowego”. Lata powojenne, aż do roku 1993, to najgorszy okres wielowiekowej historii zespołu pałacowo-parkowego w Gostomii. Majątek, z licznymi dochodowymi stawami rybnymi, został przejęty przez Państwowe Gospodarstwo Rybackie. Niekompetencja ludzi, brak zrozumienia dla historii i wartości zabytku, to prawdziwa katastrofa dla dworu. Można się tłumaczyć brakiem środków niezbędnych na remonty, ale nie można rozgrzeszać użytkowników z nieróbstwa i marazmu a w konsekwencji dewastacji pałacu. W roku 1995 majątek w Gostomii zakupili Państwo Barbara i Lech Staniszewscy. Nowi właściciele w latach 2001 - 2005 podnieśli obiekt z ruin oraz całkowicie wyremontowali pałac, zachowując jego pierwotny zabytkowy wygląd. Późnoklasycystyczny, Po środku elewacji frontowej części parterowej znajduje się ryzalit.

Park

W parku okalającym dwór występuje ok. 40 gatunków drzew i krzewów wraz z pomnikowymi egzemplarzami igliczni trójcierniowej, choiny kanadyjskiej, sosny wejmutki i jodły kalifornijskiej. Park założony wokół pałacu na pomorenowym wzgórzu, otoczony jest wokół stawami łączącymi go z pobliską Pilicą. Układ komunikacyjny parku oparty jest na alejach obsadzonych rzędowo grabami, wiązami i lipami. Część powierzchni wydzielono na dodatkowy, regularny układ wodny z licznymi wysepkami o charakterze romantycznym. Prowadzi do tej części aleja lipowa zaakcentowana na wstępie dwoma pomnikowymi modrzewiami. Liczne gruzowiska z obrobioną, (choć potłuczoną) kamieniarką, świadczą o istnieniu tu ciekawej tzw. małej architektury ogrodowej.

Stan zachowania obiektu jest bardzo dobry.

10. Dom doktora Jana Bielińskiego w Nowym Mieście nad Pilicą

Jan Bieliński ur. w 1834r., stworzył pierwszy w Polsce zakład przyrodoleczniczy prowadzony na zasadach naukowych. Początki Zakładu Przyrodoleczniczego w Nowym Mieście nad Pilicą sięgają roku 1869 jednak uroczyste jego otwarcie nastąpiło 31 maja 1874 r. Zakład dysponował 100 pokojami jedno i wielomiejscowymi z ciepłą i zimną wodą. W budynkach mieściły się łazienki, galeria z wodami mineralnymi, kryta galeria dla spacerów, jadalnia, sala teatralna, czytelnia, pomieszczenia dla poczty, mleczarnia i inne pomieszczenia gospodarcze.

GMINNY PROGRAM OPIEKI NAD ZABYTKAM

Gminy Nowe Miasto nad Pilicą

na lata 2010 – 2014

Do dyspozycji kuracjuszy było w sezonie trzech lekarzy. Bieliński traktował hydroterapię jako jedną z metod leczenia, której skuteczność zależy od stosowania innych metod leczenia. Z reguły zalecał pracę fizyczną jako samoistną metodę leczenia. W Zakładzie leczono między innymi; choroby nerwowe, choroby organów moczowo płciowych, choroby organów trawienia i oddychania, choroby organów krążenia krwi, skóry, osłabienia i niemoce przychodzących do zdrowia po ciężkich chorobach i ogólne leczenie higieniczne. Bywali tu ludzie z kręgu burżuazji i ziemiaństwa, artyści, pisarze, (Ignacy Jan Paderewski, Eliza Orzeszkowa i inni), ale również ludzie ubodzy. Już w roku 1877 leczono w Nowym Mieście 421 pacjentów. To dla ich wygody w sezonie (od 3 maja do 27 października) codziennie z Warszawy z Hotelu Europejskiego wyruszała specjalna kareta do Nowomiejskiego Zakładu. Później zorganizowano również dojazd od kolei ze Skierniewic i Opoczna. To dla nich codziennie grała orkiestra, organizowano przedstawienia odczyty i wycieczki. Zakład przetrwał do wybuchu I wojny światowej. Jesienią 1914 Nowe Miasto zostało wielokrotnie ostrzelane przez artylerię niemiecką. W wyniku pożaru część budynków Zakładu zostało spalonych. W 1915r. wojska niemieckie zarekwirowały pozostałe po Zakładzie budynki. Po wojnie dr Bieliński nie zdołał odbudować Zakładu. Zmarł w roku 1919 i został pochowany na nowomiejskim cmentarzu. Staraniem między innymi Stanisława Tkacza miejscowego nauczyciela i społecznika na 560 lecie powstania Nowego Miasta na grobie postawiono skromny obelisk. Na wschód od mostu na Pilicy jest miejsce zwane przez miejscowych "alejami", pozostałość miejsc spacerowych kuracjuszy. Ulica przebiegająca obok Zakładu nazywa się teraz Bielińskiego, a na ocalałym budynku głównym znajduje się tablica poświęcona założycielowi Zakładu Przyrodoleczniczego.

Stan zachowania obiektu jest dobry, należy jednak podjąć prace w kierunku odnowienia elewacji budynku.

6. OCENA STANU DZIEDZICTWA KULTUROWEGO GMINY. ANALIZA SZANS I ZAGROŻEŃ

Po przeprowadzeniu analizy SWOT na temat ochrony dziedzictwa kulturowego w gminie Nowe Miasto nad Pilicą wyciągnięto następujące wnioski.

Mocne strony:

- występowanie na terenie gminy cennych, unikalnych obiektów historyczno- kulturowych;
- klimat i tradycje przyrodolecnicze;
- interesujące układy urbanistyczno-architektoniczne (min. układ przestrzenny Nowego Miasta nad Pilicą);
- występowanie na terenie gminy siedmiu zgromadzeń zakonnych;
- wolne, atrakcyjne tereny do inwestowania w bazę turystyczno – noclegową
- istnienie na terenie gminy placówek oświatowych;
- rosnąca liczba obiektów wpisanych do Gminnej Ewidencji Zabytków;
- bardzo atrakcyjne przyrodniczo i kulturowo tereny dla rozwoju turystyki.
- funkcjonowanie dwóch placówek muzealnych
- istnienie strony internetowej www.moja-pilica.pl
- istnienie Towarzystwa Przyjaciół Nowego Miasta nad Pilicą
- publikacja miesięcznika "Wieści Nowomiejskie"

Szanse:

- rewitalizacja wybranych miejsc na terenie miejscowości i gminy Nowe Miasto nad Pilicą;
- odbudowa obiektów zabytkowych;
- uwzględnienie funkcjonowania siedmiu zgromadzeń zakonnych na terenie gminy;
- świadomość bogatej historii gminy jako ośrodka o znaczeniu regionalnym;
- uwzględnianie zagadnień z zakresu ochrony zabytków w dokumentach programowych gminy;
- uwzględnianie zagadnień z zakresu ochrony zabytków w planowaniu przestrzennym;
- rezerwy wolnych terenów pozwalających na wzmocnienie funkcji rozwojowych Nowego Miasta nad Pilicą;
- funkcjonowanie muzeum regionalnego;

GMINNY PROGRAM OPIEKI NAD ZABYTKAM

Gminy Nowe Miasto nad Pilicą

na lata 2010 – 2014

- *zmiana świadomości społecznej w wyniku rozwoju edukacyjnej funkcji środowiska kulturowego;*
- *budzenie świadomości ekologicznej i kulturowo-historycznej mieszkańców (budowa ścieżek edukacyjnych, powstanie punktu informacji turystycznej, ustawienie tablic informacyjnych przy i prowadzących do zabytków);*
- *udział funduszy prywatnych w pracach związanych z ochroną zabytków (współpraca z obecnymi właścicielami nieruchomości);*
- *finansowanie ze środków gminnych prac konserwatorskich;*
- *możliwości pozyskiwania środków dla regionalnych programów ochrony zasobów dziedzictwa kulturowego z funduszy strukturalnych Unii Europejskiej;*
- *udostępnianie obiektów atrakcyjnych turystycznie*

Słabe strony:

- *zły stan techniczny części obiektów zabytkowych;*
- *zakłócenie pierwotnego układu przestrzennego zabudową z okresu komunistycznego;*
- *brak archeologicznych i historyczno-architektonicznych programów badawczych na terenie gminy;*
- *niewystarczająca promocja turystyczna gminy;*
- *brak oznaczeń informacyjnych prowadzących do zabytków;*
- *nierównomierny układ przestrzenny;*
- *odpływ ludności - szczególnie młodych osób - z uwagi na mało atrakcyjny rynek pracy i braki w ofercie edukacyjno-kulturalnej.*

Zagrożenia:

- *degradacja zabytków;*
- *bardzo niski poziom świadomości społecznej odnośnie walorów obiektów zabytkowych i ich znaczenia dla rozwoju gminy;*
- *zbyt wolne tempo rewitalizacji wybranych obszarów w miejscowości i gminie Nowe Miasto nad Pilicą;*
- *koszty zachowania zdegradowanych zabytków i zabudowy, konieczność poniesienia dużych nakładów na rewitalizację obiektów zabytkowych*
- *spiętrzenie wydatków związane ze złym i bardzo złym stanem obiektów zabytkowych zagrożonych destrukcją;*

GMINNY PROGRAM OPIEKI NAD ZABYTKAM

Gminy Nowe Miasto nad Pilicą

na lata 2010 – 2014

- *utrata wartości przestrzennych i kulturowych zabudowy w przypadku zaniechania działań naprawczych, co spowodowałoby zmniejszenie atrakcyjności turystycznej gminy;*
- *wzrost kosztów renowacji i konserwacji obiektów zabytkowych;*
- *niedostatek środków publicznych na rewitalizację;*
- *brak zabezpieczeń przeciwpożarowych i przeciwwłamaniowych w części obiektów zabytkowych;*
- *brak potencjalnych inwestorów;*
- *brak dostatecznego oznakowania samych zabytków;*
- *brak rozbudowanej promocji turystycznej Nowego Miast nad Pilicą;*
- *niekontrolowana akcja inwestycyjna: niewłaściwie przeprowadzone pod względem konserwatorskim remonty i modernizacje budynków oraz budowa nowych niezgodnych z lokalną tradycją.*

GMINNY PROGRAM OPIEKI NAD ZABYTKAM

Gminy Nowe Miasto nad Pilicą

na lata 2010 – 2014

7. ZAŁOŻENIA PROGRAMOWE.

Sporządzenie ogólnej charakterystyki zasobu zabytków znajdujących się na terenie gminy ma na celu określenie obiektów i zespołów, które należy chronić i otoczyć opieką.

Skuteczna opieka nad zabytkami wymaga od samorządu, nie tylko wiedzy dotyczącej wartości zabytków zlokalizowanych na obszarze gminy, lecz także dostrzegania występujących problemów i reagowania na pojawiające się zagrożenia.

7.1 PRIORYTETY, KIERUNKI DZIAŁAŃ I ZADANIA GMINNEGO PROGRAMU OPIEKI.

Priorytet I

Rewaloryzacja dziedzictwa kulturowego jako element rozwoju społeczno – gospodarczego gminy

Kierunki działań:

- Zahamowanie procesu degradacji zabytków i doprowadzenie do poprawy stanu ich zachowania

Zadania:

- Prowadzenie prac remontowo – konserwatorskich przy obiektach zabytkowych stanowiących własność gminy (w ramach opracowanego planu remontów),
- Opracowanie długofalowego, uwzględniającego kompleksowość działań planu remontów obiektów zabytkowych znajdujących się w zasobach komunalnych.
- Podejmowanie starań o uzyskanie środków zewnętrznych na rewaloryzację zabytków będących gminy.
- Rewaloryzacja zespołów zabytkowej zieleni (w tym gminnych parków, cmentarzy, obszarów nieczynnych).
- Dofinansowanie prac rewaloryzacyjnych przy obiektach niebędących własnością gminy w postaci stosownej uchwały dotyczącej dotacji na prace remontowo – konserwatorskie przy zabytkach nieruchomych.

GMINNY PROGRAM OPIEKI NAD ZABYTKAM

Gminy Nowe Miasto nad Pilicą

na lata 2010 – 2014

- Rewaloryzacja obszarów i obiektów zabytkowych przemysłowych z możliwością ich adaptacji do nowych funkcji.
 - Zabezpieczenie obiektów zabytkowych przed pożarem, zniszczeniem i kradzieżą (montaż instalacji przeciwpożarowej i alarmowej, zabezpieczeń przeciw włamaniom, znakowanie i ewidencjonowanie zabytków ruchomych itp.).
 - Opracowanie planu systematycznych kontroli stanu utrzymania i sposobu użytkowania obiektów zabytkowych znajdujących się w zasobach komunalnych.
- Podejmowanie działań zwiększających atrakcyjność zabytków na potrzeby społeczne, turystyczne i edukacyjne.

Zadania:

- Określenie zasad i konsekwentne ich wdrażanie w zakresie umieszczania szyldów i reklam na obiektach zabytkowych.
 - Prowadzenie bieżących prac porządkowych przy zabytkowych zespołach zieleni: gminnych parkach, cmentarzach, obszarach nieczynnych cmentarzy.
 - Iluminacja najcenniejszych zabytków gminy.
- Podejmowanie działań umożliwiających tworzenie miejsc pracy związanych z opieką nad zabytkami.

Zadania:

- Współpraca z urzędami pracy w zakresie prowadzenia bieżących prac pielęgnacyjnych, porządkowych i zabezpieczających na terenach objętych ochroną.
- Szkolenie osób bezrobotnych w rzemiosłach związanych tradycyjną sztuką budowlaną.
- Wspieranie utrzymania na rynku pracy zanikających rzemiosł i zawodów (np.: poprzez realizację Hallandzkiego Modelu Konserwacji Zabytków, w myśl zasady „ratować zabytki, ratować pracę, ratować rzemiosło”).
- Wspieranie rozwoju gospodarstw agroturystycznych w zabytkowych obiektach budownictwa drewnianego oferujących wypoczynek i rozrywkę (regionalne potrawy, zwyczaje itp.) oparte na miejscowych tradycjach.
- Wspieranie rozwoju muzeów regionalnych, skansenów, izb pamięci.

GMINNY PROGRAM OPIEKI NAD ZABYTKAM

Gminy Nowe Miasto nad Pilicą

na lata 2010 – 2014

Priorytet II:

Ochrona i świadome kształtowanie krajobrazu kulturowego

Kierunki działań:

- Zintegrowana ochrona dziedzictwa kulturowego i środowiska przyrodniczego.

Zadania:

- Opracowywanie miejscowych planów zagospodarowania przestrzennego, szczególnie obszarów o dużym nasyceniu obiektami zabytkowymi (w tym weryfikacja obowiązujących w zakresie aktualizacji zagadnień związanych z ochroną zabytków) oraz obszarów wskazanych do ochrony w studium uwarunkowań i zagospodarowania przestrzennego gminy.
 - Wdrażanie zapisów programów rewitalizacji, studiów widokowo- krajobrazowych, studiów historyczno – urbanistycznych, katalogów typów zabudowy regionalnej i detalu architektonicznego w realizacji zagospodarowania przestrzennego.
 - Konsekwentne egzekwowanie zapisów dotyczących działalności inwestycyjnej na obszarach objętych ochroną określonych w miejscach zagospodarowania przestrzennego (głównie w zakresie wysokości zabudowy, jej charakteru i funkcji).
 - Walka z samowolami budowlanymi.
 - Ochrona panoram oraz przedpoli widokowych wsi o wartościach kulturowych.
- Rozszerzanie zasobu i ochrony dziedzictwa kulturowego gminy.

Zadania:

- Powołanie parku kulturowego i sporządzenie planu jego ochrony oraz opracowanie miejscowego planu zagospodarowania przestrzennego tego obszaru.
 - Wystąpienie do wojewódzkiego konserwatora zabytków z wnioskiem o wpisanie do rejestru zabytków cennych obszarów i obiektów zabytkowych.
- Ochrona układów ruralistycznych na obszarach wiejskich.

Zadania:

- Poprawa ładu przestrzennego wsi oraz zapobieganie rozpraszaniu osadnictwa poprzez:

GMINNY PROGRAM OPIEKI NAD ZABYTKAM

Gminy Nowe Miasto nad Pilicą

na lata 2010 – 2014

- ochronę historycznie ukształtowanego układu dróg, historycznych podziałów własnościowych i funkcjonalnych oraz relacji przestrzennych pomiędzy zespołami zabytkowej zabudowy,
- wypełnianie zabudową wolnych działek budowlanych w obszarach centrów wsi oraz historycznych siedlisk w zgodzie z historyczną kompozycją danego układu i gabarytami oraz formą architektoniczną tworzącej go zabudowy,
- wyznaczanie w planach miejscowych nowych terenów pod zabudowę na zasadzie kontynuacji historycznych siedlisk.

Priorytet III

Badanie i dokumentacja dziedzictwa kulturowego oraz promocja i edukacja

Kierunki działań:

- Szeroki dostęp do informacji o dziedzictwie kulturowym gminy.

Zadania:

- Udostępnienie informacji o zabytkach gminy na stronie internetowej gminy.
- Utworzenie gminnego systemu informacji i promocji (bazy danych) środowiska kulturowego.
- Opracowanie mapy zabytków gminy, jako atrakcyjnej graficznie formy promocji ułatwiającej dotarcie do wszystkich elementów dziedzictwa kulturowego.

- Edukacja i popularyzacja wiedzy o regionalnym dziedzictwie kulturowym.

Zadania:

- Organizowanie szkoleń związanych z ochroną dziedzictwa kulturowego i udział w nich.
- Organizowanie i wspieranie realizacji konkursów, wystaw i innych działań edukacyjnych.
- Inicjowanie i organizowanie obchodów Europejskich Dni Dziedzictwa w gminach.
- Wydawanie i wspieranie publikacji (w tym folderów promocyjnych, przewodników), poświęconych problematyce dziedzictwa kulturowego gminy.
- Popularyzacja dobrych realizacji konserwatorskich i budowlanych przy zabytkach, popularyzacja dobrych praktyk projektowych przy zabytkach, a także

GMINNY PROGRAM OPIEKI NAD ZABYTKAM

Gminy Nowe Miasto nad Pilicą

na lata 2010 – 2014

zagospodarowaniu obszarów oraz terenów cennych kulturowo, przyrodniczo i krajobrazowo.

- Organizowanie konkursów na najlepszego użytkownika obiektu zabytkowego.
 - Ustanowienie i przyznawanie nagrody za osiągnięcia w dziedzinie upowszechniania i ochrony kultury materialnej gminy (w tym prac magisterskich i dyplomowych).
 - Opracowanie cyklu szkoleń wraz z materiałem poglądowym skierowanego do przedstawicieli wspólnot mieszkaniowych, mających na celu promowanie standardów w zakresie rewaloryzacji i remontowania obiektów zabytkowych oraz możliwości pozyskiwania funduszy na ten cel, a także sprawnego zarządzania nimi.
 - Wprowadzenie i upowszechnianie tematyki ochrony dziedzictwa kulturowego do systemu edukacji przedszkolnej i szkolnej poprzez organizowanie i wspieranie zajęć.
- Specjalistyczne rozpoznanie badawcze poszczególnych obiektów, zespołów oraz obszarów zabytkowych związane z przygotowanym lub realizowanym procesem inwestycyjnym.

Zadania:

- Prowadzenie monitoringu i weryfikacji obiektów uwzględnionych w gminnej ewidencji zabytków (z zastosowaniem komputerowej bazy danych).
 - Wykonywanie prac studialnych (studia historyczno – urbanistyczne, studia krajobrazowe, badania historyczno – architektoniczne, katalogi typów zabudowy regionalnej i detalu architektonicznego).
 - Finansowanie wykonania inwentaryzacji architektoniczno – konserwatorskiej zagrożonych obiektów zabytkowych.
- Promocja regionalnego dziedzictwa kulturowego służąca kreacji produktów turystyki kulturowej.

Zadania:

- Opracowanie szlaków turystycznych (np. pieszych, rowerowych, konnych, samochodowych, wodnych) wykorzystujących walory dziedzictwa kulturowego.

GMINNY PROGRAM OPIEKI NAD ZABYTKAM

Gminy Nowe Miasto nad Pilicą

na lata 2010 – 2014

- Utworzenie i modernizacja elementów infrastruktury służących funkcjonowaniu i rozwojowi turystyki kulturowej.
- Wprowadzenie zintegrowanego systemu informacji wizualnej (m.in. za pomocą tablic informacyjnych) obejmującego zasoby i wartości dziedzictwa kulturowego gminy.

8. INSTRUMENTARIUM REALIZACJI PROGRAMU OPIEKI NAD ZABYTKAMI.

Zakłada się, że zadania określone w gminnym programie opieki nad zabytkami będą wykonywane za pomocą następujących instrumentów:

- instrumentów prawnych – wynikających z przepisów ustawowych (np. uchwalanie miejscowych planów zagospodarowania przestrzennego, budowa parków kulturowych, wnioskowanie o wpis do rejestru zabytków obiektów będących własnością gminy, wykonywanie decyzji administracyjnych, np. wojewódzkiego konserwatora zabytków;
- instrumentów finansowych (m.in. finansowanie prac konserwatorskich i remontowych przy obiektach zabytkowych będących własnością gminy, korzystanie z programów uwzględniających finansowanie z funduszy europejskich oraz dotacje, subwencje, dofinansowania, nagrody, zachęty finansowe dla właścicieli i posiadaczy obiektów zabytkowych);
- instrumentów koordynacji (m.in. poprzez realizację projektów i programów dotyczących ochrony dziedzictwa kulturowego zapisanych w wojewódzkich, powiatowych i gminnych strategiach, planach rozwoju lokalnego itp., współpraca z ośrodkami naukowymi i akademickimi, współpraca z organizacjami wyznaniowymi w zakresie ochrony i opieki nad zabytkami);
- instrumentów społecznych (m.in. poprzez działania edukacyjne promocyjne, współdziałanie z organizacjami społecznymi, działania prowadzące do tworzenia miejsc pracy związanych z opieką nad zabytkami);
- instrumentów kontrolnych (m.in. aktualizacja gminnej ewidencji zabytków, monitoring stanu zagospodarowania przestrzennego oraz stanu zachowania dziedzictwa kulturowego).

9. ZASADY OCENY REALIZACJI PROGRAMU OPIEKI NAD ZABYTKAMI

W ramach priorytetu I: **Rewaloryzacja dziedzictwa kulturowego jako element rozwoju społeczno-gospodarczego gminy**

Kryteria oceny:

- poziom (w %) wydatków budżetu gminy na ochronę i opiekę nad zabytkami,
- wartość finansowa zrealizowanych kompleksowych programów rewaloryzacji i rewitalizacji oraz liczba obiektów poddanych rewaloryzacji w ramach tych programów
- wartość finansowa wykonanych prac remontowo-konserwatorskich przy zabytkach oraz liczba obiektów poddanych ww. pracom,
- zakres współpracy z organizacjami pozarządowymi,
- inne w miarę potrzeb.

W ramach priorytetu II: **Ochrona i świadome kształtowanie krajobrazu kulturowego**

Kryteria oceny:

- poziom (w %) objęcia terenu gminy wykonanymi miejscowymi planami zagospodarowania przestrzennego,
- liczba utworzonych parków kulturowych,
- liczba wniosków o wpis do rejestru zabytków obszarów, obiektów i zespołów zabytkowych,
- liczba wniosków o uznanie obiektów i obszarów za pomniki historii,
- zakres współpracy z organizacjami pozarządowymi,
- inne w miarę potrzeb.

W ramach priorytetu III: **Badanie i dokumentacja dziedzictwa kulturowego oraz promocja i edukacja służąca budowaniu tożsamości**

- liczba opracowanych prac studialnych (studia historyczno-urbanistyczne, studia krajobrazowe, katalogi typów zabudowy regionalnej i detalu architektonicznego),

GMINNY PROGRAM OPIEKI NAD ZABYTKAM

Gminy Nowe Miasto nad Pilicą

na lata 2010 – 2014

- liczba zrealizowanych konkursów, wystaw, działań edukacyjnych na terenie gminy,
- liczba utworzonych szlaków turystycznych, tras rowerowych, konnych, wodnych,
- liczba opracowanych, wydanych wydawnictw (w tym folderów promocyjnych, przewodników),
- liczba utworzonych, zmodernizowanych elementów infrastruktury służących funkcjonowaniu i rozwojowi turystyki kulturowej,
- liczba osób zwiedzających muzea, skanseny, izby regionalne itp.,
- liczba szkoleń lub liczba pracowników biorących udział w szkoleniach związanych z ochroną dziedzictwa kulturowego,
- inne w miarę potrzeb.

10. ŹRÓDŁA FINANSOWANIA PROGRAMU OPIEKI NAD ZABYTKAMI

Informacje o zasadach i kryteriach dotyczących możliwości pozyskiwania środków finansowych na zadania związane z ochroną i opieką nad zabytkami znajdują się na podanych poniżej stronach internetowych (stan na koniec sierpnia 2008 r.).

- informacje dotyczące programu operacyjnego „Promesa Ministra Kultury” – www.mkidn.gov.pl,
- informacje dotyczące programu operacyjnego „Dziedzictwo kulturowe” – www.mkidn.gov.pl,
- informacje dotyczące programu operacyjnego „Fundusz wymiany kulturalnej” – www.mkidn.gov.pl,
- informacje dotyczące programu operacyjnego „Kultura 2007–2013” – www.mkidn.gov.pl,
- informacje dotyczące programu operacyjnego „Innowacyjna gospodarka”, projektu nr 6.4. Inwestycje w produkty turystyczne o znaczeniu ponadregionalnym – www.interreg.gov.pl,
- informacje dotyczące programów operacyjnych „Regionalne programy operacyjne” – www.interreg.gov.pl,
- informacje dotyczące programu operacyjnego „Restrukturyzacja i modernizacja sektora żywnościowego oraz rozwój obszarów wiejskich” – www.minrol.gov.pl,
- informacje dotyczące programu operacyjnego „Kapitał ludzki” – www.mrr.gov.pl,
- informacje dotyczące programu operacyjnego „Infrastruktura i środowisko” – www.mrr.gov.pl,
- informacje dotyczące programu operacyjnego „Europejska współpraca terytorialna” – www.mrr.gov.pl,
- informacje dotyczące programu operacyjnego „Fundusz dla organizacji pozarządowych” – www.funduszngo.pl

GMINNY PROGRAM OPIEKI NAD ZABYTKAM

Gminy Nowe Miasto nad Pilicą

na lata 2010 – 2014

- informacje dotyczące możliwości finansowania przy wykorzystaniu ustawy o partnerstwie publiczno – prywatnym – www.partnerstwopublicznoprywatne.info/ustawa_ppp.php,
- inne.

GMINNY PROGRAM OPIEKI NAD ZABYTKAM

Gminy Nowe Miasto nad Pilicą

na lata 2010 – 2014

11. REALIZACJA I FINANSOWANIE PRZEZ GMINĘ ZADAŃ Z ZAKRESU OCHRONY ZABYTKÓW

Realizacja i finansowanie przez gminę Nowe Miasto nad Pilicą zadań z zakresu ochrony zabytków na lata 2010-2014.

Lp.	Rodzaj zadań	Przewidywany koszt przedsięwzięcia
1.	Rewitalizacja Zespołu Pałacowo- Parkowego w Nowym Mieście nad Pilicą	20 000 zł
2.	Wspieranie zadań edukacyjnych (projekty, programy, konkursy). Popularyzacja wiedzy o regionie.	5 000 zł
3.	Promocja gminy.	10 000 zł
4.	Oznakowanie obiektów zabytkowych i oznakowanie miejsc pamięci narodowej.	5 000 zł

Ponadto, realizacja zadań związanych z opieką i ochroną nad zabytkami opierać się będzie na systematycznie pozyskiwanych środkach zewnętrznych.

W realizację zadań, wynikających z Gminnego Programu Opieki nad Zabytkami będą zaangażowani właściciele obiektów- osoby prywatne oraz stowarzyszenia i placówki kulturalno – oświatowe funkcjonujące na terenie gminy (biblioteka, świetlica, szkoły).

GMINNY PROGRAM OPIEKI NAD ZABYTKAM

Gminy Nowe Miasto nad Pilicą

na lata 2010 – 2014

12. BIBLIOGRAFIA :

1. Narodowa Strategia Kultury na lata 2004-2013
2. Strategia Rozwoju Województwa Mazowieckiego do roku 2020 (aktualizacja, Warszawa maj 2006)
3. Strategia Rozwoju Powiatu Grójeckiego na lata 2004-2020
4. Strategia Rozwoju Miasta i Gminy Nowe Miasto nad Pilicą na lata 2003 - 2016
5. Miejskowy Plan Zagospodarowania Przestrzennego Gminy Nowe Miasto nad Pilicą, 2004
6. Nowe Miasto nad Pilicą - informator turystyczny, Bydgoszcz 2005
7. Monografia Nowego Miasta nad Pilicą, Jerzy Porada, Nowe Miasto nad Pilicą 1996
8. Dwory i pałace wiejskie na Mazowszu, Piotr Libicki, Marcin Libicki, 2009
9. Po pałacach i dworach Mazowsza, Tadeusz Jaroszewski, Waldemar Baraniewski, 1999
10. Gminna Ewidencja Zabytków, Nowe Miasto nad Pilicą, 2009
11. Gminny program opieki nad zabytkami- poradnik metodyczny, Warszawa, 2008
12. Strony internetowe
 - www.w-turystyka.pl
 - www.stero.pl
 - www.nowemiasto.wordpress.com
 - www.odyssei.com
 - www.wikipedia.org
 - www.nowemiasto.pl
 - www.polskaniezwykla.pl
 - www.grojec.pl
 - www.moja-pilica.pl

GMINNY PROGRAM OPIEKI NAD ZABYTKAM

Gminy Nowe Miasto nad Pilicą

na lata 2010 – 2014

13. ZAŁĄCZNIKI

Przykład uchwały, wniosku i sprawozdania z wykonanych prac

Uchwała nr //

Rady Gminy

z dnia

w sprawie przyjęcia zasad i trybu udzielania dotacji celowej na prace konserwatorskie, restauratorskie i roboty budowlane przy zabytku wpisanym do rejestru zabytków

Na podstawie art. 14 ust. 1 pkt 3 ustawy z dnia 5 czerwca 1998 r. o samorządzie gminnym (Dz.U. z 2001 r. Nr 142, poz. 1591 z późn. zm.), art. 81 ust. 1 ustawy z dnia 23 lipca 2003 r. o ochronie zabytków i opiece nad zabytkami (Dz. U. z 2003 r. Nr 162, poz. 1568 z późn. zm.)

Rada Gminy uchwała, co następuje:

§ 1

1. Z budżetu gminy mogą być udzielane dotacje celowe na dofinansowanie prac konserwatorskich, restauratorskich i robót budowlanych przy zabytkach ruchomych i nieruchomych, wpisanych do rejestru zabytków, znajdujących się na obszarze gminy
2. Celem dotacji jest wspieranie i uzupełnianie działań właścicieli lub posiadaczy zabytków dla zapewnienia ochrony i konserwacji wartościowych elementów substancji zabytkowej.

§ 2

1. Dotacja może być udzielona każdemu, kto jest właścicielem lub posiadaczem zabytku, o którym mowa w § 1 ust. 1, z wyłączeniem zabytków będących w posiadaniu jednostek organizacyjnych zaliczanych do sektora finansów publicznych, które są finansowane ze środków finansowych przyznanych odpowiednio przez dysponentów części budżetowych bądź jednostki samorządu terytorialnego, którym podlegają te jednostki.
2. Dotacja może być udzielona na dofinansowanie nakładów koniecznych do wykonania prac konserwatorskich, restauratorskich lub robót budowlanych przy zabytkach okre-

GMINNY PROGRAM OPIEKI NAD ZABYTKAM

Gminy Nowe Miasto nad Pilicą

na lata 2010 – 2014

ślonych w § 1, ust. 1, ustalonych na podstawie kosztorysu i programu prac zatwierdzonego przez właściwe organy konserwatorskie.

§ 3

1. Dotacja na prace konserwatorskie, restauratorskie i roboty budowlane przy zabytkach wpisanych do rejestru zabytków może obejmować nakłady konieczne na:

- 1) sporządzenie ekspertyz technicznych i konserwatorskich,
- 2) przeprowadzenie badań konserwatorskich, architektonicznych lub archeologicznych,
- 3) wykonanie dokumentacji konserwatorskiej,
- 4) opracowanie programu prac konserwatorskich i restauratorskich,
- 5) wykonanie projektu budowlanego zgodnie z przepisami prawa budowlanego,
- 6) sporządzenie projektu odtworzenia kompozycji wnętrz,
- 7) zabezpieczenie, zachowanie i utrwalenie substancji zabytku,
- 8) stabilizację konstrukcyjną części składowych zabytku lub ich odtworzenia w zakresie niezbędnym w celu zachowania tego zabytku,
- 9) odnowienie lub uzupełnienie tynków i detali architektonicznych albo ich całkowite odtworzenie, z uwzględnieniem charakterystycznej dla tego budynku kolorystyki,
- 10) odtworzenie zniszczonej części zabytku, jeżeli odtworzenie to nie przekracza 50% oryginalnej substancji,
- 11) odnowienie lub całkowite odtworzenie okien, w tym ościeżnic i okiennic, zewnętrznych odrzwi i drzwi,
- 12) wymianę lub remont więźby dachowej, pokrycia dachowego, rynien i rur spustowych,
- 13) modernizację instalacji elektrycznej w zabytkach drewnianych lub w zabytkach, które mają oryginalne, wykonane z drewna części składowe,
- 14) wykonanie izolacji przeciwwilgociowej,
- 15) uzupełnienie narysów ziemnych dzieł architektury obronnej oraz zabytków archeologicznych nieruchomości o własnych formach krajobrazowych,
- 16) rewaloryzację zabytkowych parków, ogrodów lub zieleni publicznej,
- 17) zakup materiałów konserwatorskich i budowlanych niezbędnych do wykonania prac i robót przy zabytku wpisanym do rejestru, o których mowa w pkt 7–15,

GMINNY PROGRAM OPIEKI NAD ZABYTKAM

Gminy Nowe Miasto nad Pilicą

na lata 2010 – 2014

- 18) zakup i montaż instalacji przeciw-włamaniowej oraz przeciwpożarowej i odgromowej.
2. Przeprowadzenie prac lub robót, o których mowa w pkt 1–17, wymaga wyłonienia ich wykonawcy na podstawie ustawy z dnia 29 stycznia 2004 roku – Prawo zamówień publicznych (Dz.U. z 2006 r. Nr 164, poz. 1163 z późn. zm.).
 3. Prowadzenie prac konserwatorskich lub robót budowlanych przy zabytku wpisanym do rejestru wymaga pozwolenia wojewódzkiego konserwatora zabytków na podstawie ustawy z dnia 23 lipca 2003 r. o ochronie zabytków i opiece nad zabytkami (Dz.U. z 2003 r. Nr 162, poz. 1568 z późn. zm.).

§ 4

1. Dotacja może być udzielona w wysokości do 50% nakładów koniecznych na wykonanie prac konserwatorskich, restauratorskich lub robót budowlanych przy zabytku wpisanym do rejestru zabytków, w zależności od środków zaplanowanych w budżecie gminy.
2. W szczególnych przypadkach, jeżeli zabytek, o którym mowa w ust. 1, posiada wyjątkowa wartość historyczną, artystyczną lub naukową, albo wymaga przeprowadzenia złożonych pod względem technologicznym prac konserwatorskich, restauratorskich lub robót budowlanych, dotacja może być udzielona do wysokości 100% nakładów na wykonanie tych prac lub robót.
3. W przypadku, jeżeli stan zachowania zabytku, o którym mowa w § 1 ust. 1, wymaga niezwłocznego podjęcia prac konserwatorskich, restauratorskich lub robót budowlanych, dotacja może być również udzielona do wysokości 100% nakładów na wykonanie tych prac lub robót.

§ 5

Łączna kwota dotacji udzielonych ze środków publicznych na dofinansowanie prac konserwatorskich, restauratorskich lub robót budowlanych przy zabytku, o którym mowa w § 1, ust. 1, nie może przekraczać 100% nakładów koniecznych na wykonanie tych prac lub robót.

§ 6

1. Udzielenie dotacji może nastąpić po złożeniu przez właściciela lub posiadacza zabytku wniosku w tej sprawie do wójta..... za pośrednictwem Wydziału

GMINNY PROGRAM OPIEKI NAD ZABYTKAM

Gminy Nowe Miasto nad Pilicą

na lata 2010 – 2014

Wnioski należy składać w terminie do..... każdego roku poprzedzającego rok realizacji prac lub robót według wzoru stanowiącego załącznik nr 2 do niniejszej uchwały.

2. Termin, o którym mowa w ust. 1, nie ma zastosowania w przypadku ubiegania się o dotacje na prace interwencyjne wynikające z zagrożenia zabytku.
3. Wnioski o przyznanie dotacji opiniuje komisja powołana przez Radę Gminy w formie uchwały.
4. Regulamin pracy komisji, o której mowa w ust. 3, stanowi załącznik nr 1 do niniejszej uchwały.

§ 7

1. Rada Gminy, w miarę posiadanych środków, ustala w budżecie gminy wysokość wydatków przeznaczonych na dotacje.
2. Rada Gminy udziela dotacji na przeprowadzenie prac lub robót w drodze uchwały.

§ 8

Przekazanie dotacji następuje na podstawie umowy określającej w szczególności:

- 1) zakres planowanych prac lub robót oraz termin ich realizacji,
- 2) wysokość udzielonej dotacji oraz termin i tryb jej płatności,
- 3) tryb kontroli wykonania umowy,
- 4) sposób i termin rozliczania dotacji,
- 5) przyczyny, warunki, sposób i termin zwrotu dotacji,
- 6) zobowiązanie podmiotu dotowanego do stosowania przepisów ustawy z dnia 29 stycznia 2004 r. – Prawo zamówień publicznych (Dz. U. z 2006 r. Nr 164, poz. 1163 z późn. zm.);
- 7) zobowiązanie podmiotu dotowanego do niezbywania zabytku odnowionego w ramach przyznanej dotacji w ciągu 3 lat od daty rozliczenia dotacji.

§ 9

Rozliczenie końcowe realizacji zadania następuje w sposób i w terminach określonych w umowie, które podmiot dotowany składa w Wydziale według wzoru stanowiącego załącznik nr 3 do niniejszej uchwały.

GMINNY PROGRAM OPIEKI NAD ZABYTKAM

Gminy Nowe Miasto nad Pilicą

na lata 2010 – 2014

§ 10.

1. Wydział prowadzi dokumentację udzielonych dotacji oraz informuje o tym inne organy uprawnione do udzielania dotacji na prace lub roboty przy zabytkach.
2. Wydział ogłasza na tablicy ogłoszeń Urzędu uchwałę o przyznaniu dotacji.
3. Każdemu przysługuje prawo wglądu do dokumentacji, o której mowa w ust. 1, na zasadach określonych w przepisach dotyczących dostępu do informacji publicznej.

§ 11

Uchwała wchodzi w życie po upływie 14 dni od dnia ogłoszenia w Dzienniku Urzędowym Województwa.....

UZASADNIENIE

.....
.....

*Załącznik nr 1 do uchwały nr...../
...../.... Rady Gminy
z dnia r.*

REGULAMIN PRACY KOMISJI

rozpatrującej wnioski o udzielenie dotacji celowych na prace konserwatorskie, restauratorskie lub roboty budowlane przy zabytkach wpisanych do rejestru zabytków, położonych na obszarze gminy, niestanowiących własności gminy.

§ 1

Wójt, powołując komisję, określi jej szczegółowe zasady działania i kryteria, jakimi powinna się kierować przy rozpatrywaniu wniosków.

§ 2

Podstawę pracy komisji stanowią udokumentowane wnioski podmiotów uprawnionych złożone w terminie określonym w uchwale. Wnioski złożone po terminie lub niekompletne nie będą rozpatrywane.

§ 3

Do zadań komisji należy:

- 1) opiniowanie wniosków o przyznanie dotacji na prowadzone prace konserwatorskie, restauratorskie lub roboty budowlane przy zabytku wpisanym do rejestru zabytków,

GMINNY PROGRAM OPIEKI NAD ZABYTKAM

Gminy Nowe Miasto nad Pilicą

na lata 2010 – 2014

- 2) opiniowanie wniosków o przyznanie dotacji na prace interwencyjne wynikające z zagrożenia zabytku wpisanego do rejestru zabytków.

§ 4

1. Komisja dokonuje oceny wniosków według następujących kryteriów:

- 1) dostępność zabytku dla ogółu społeczności lokalnej i turystów oraz rola zabytku w kształtowaniu przestrzeni publicznej,
 - 2) promowanie kultury oraz historii regionu,
 - 3) ranga zabytkowo-artystyczna obiektu,
 - 4) stan zachowania obiektu,
 - 5) fakt kontynuowania prac,
 - 6) wysokość zaangażowanych środków własnych,
 - 7) ocena realności wykonania planowanych prac w świetle przewidywanych kosztów,
 - 8) zgodność z gminnym programem opieki nad zabytkami.
2. Preferuje się prace kompleksowe, możliwe do realizacji w ciągu 1 roku.

§ 5

1. Komisja pracuje na posiedzeniach, którym przewodniczy dyrektor Wydziału, zwany dalej przewodniczącym.
2. Posiedzenia komisji zwołuje przewodniczący.

§ 6

1. Komisja podejmuje decyzje w głosowaniu jawnym, przy obecności całego jej składu, zwykłą większością głosów.
2. Przewodniczący przedkłada wójtowi wykaz zawierający zestawienie pozytywnie przez nią zaopiniowanych wniosków, na które może być udzielona dotacja.
3. Protokoły z posiedzeń komisji oraz wykaz, o którym mowa w ust. 2, podpisuje przewodniczący.

§ 7.

Obsługę administracyjno-techniczną zapewnia Wydział

GMINNY PROGRAM OPIEKI NAD ZABYTKAM
Gminy Nowe Miasto nad Pilicą
na lata 2010 – 2014

*Załącznik nr 2 do uchwały nr...../...../.....
Rady Gminy.....
z dnia.....r.*

Wniosek o udzielenie dotacji na prace konserwatorskie, restauratorskie lub roboty budowlane przy zabytku wpisanym do rejestru

I. Podstawowe informacje o zabytku i wnioskodawcy

A. Dane o zabytku

1. Nazwa zabytku

.....
.....
.....
.....

2. Dane o zabytku

Nr w rejestrze zabytków:

Wpis z dnia:

3. Dokładny adres zabytku lub miejsce jego przechowywania

.....
.....
.....
.....

4. Uzasadnienie istotnego znaczenia historycznego, artystycznego lub naukowego zabytku dla regionu

.....
.....
.....
.....
.....

B. Wnioskodawca

1. Imię i nazwisko/nazwa

.....
.....

2. Adres/siedziba/gmina/powiat

.....
.....

3. Nr NIP:

4. Inne dane (dot. Jednostek organizacyjnych)

a. forma prawna

b. nazwa i nr rejestru

c. data wpisu do rejestru / ewidencji

d. nr REGON

Osoby upoważnione do reprezentowania wnioskodawcy (zgodnie z danymi rejestrowymi)

.....
.....

Bank (nazwa, adres) i nr konta wnioskodawcy

.....
.....

GMINNY PROGRAM OPIEKI NAD ZABYTKAM
Gminy Nowe Miasto nad Pilicą
na lata 2010 – 2014

C. Tytuł do władania zabytkiem

(własność, użytkowanie wieczyste, dzierżawa, inne)

Dla nieruchomości prowadzona jest przez sąd rejonowy

.....
Księga wieczysta nr *(w przypadku braku księgi wieczystej)* zbiór dokumentów

D. Uzyskane pozwolenia

1. Pozwolenie na przeprowadzenie prac konserwatorskich, restauratorskich lub robót budowlanych przy

Zabytku

Wydane przez:

Z dnia:.....

Nr zezwolenia:

2. Pozwolenie na budowę

Wydane przez:

Z dnia:

Nr zezwolenia:

3. Zgłoszenie robót budowlanych

Do

Z dnia:

Zgłoszony/niezgłoszony przez organ sprzeciw: decyzja

Nr

Z dnia

II. Szczegółowe informacje o pracach lub robotach

A. Zakres rzeczowy prac lub robót i ich charakterystyka

.....
.....
.....
.....
.....

B. Uzasadnienie celowości prac lub robót

.....
.....

C. Termin realizacji (planowany termin rozpoczęcia i zakończenia prac)

.....
.....
.....

D. Przewidywane koszty realizacji prac lub robót oraz źródła ich finansowania

GMINNY PROGRAM OPIEKI NAD ZABYTKAM
Gminy Nowe Miasto nad Pilicą
na lata 2010 – 2014

Przewidywane koszty realizacji prac lub robót oraz źródła ich sfinansowania	Zakres rzeczowy	Kwota	Udział w całości kosztów (w %)
Ogółem			
Przedmiot i kwota wnioskowanego dofinansowania			
Finansowe środki własne wnioskodawcy			
Udział środków pozyskanych z:			
budżetu państwa			
wojewódzkiego konserwatora zabytków			
budżetów jednostek samorządu terytorialnego			
innych źródeł (należy wskazać)			

E. Harmonogram i preliminarz całkowitych kosztów zadania wraz ze źródłami finansowania

Termin przeprowadzenia prac	Rodzaj prac konserwatorskich, restauratorskich lub robót budowlanych	Koszt ogółem (zł)	Koszty z podziałem na źródła finansowania		
			dotacja samorządu województwa	środki własne	inne źródła

III. Informacje dodatkowe dotyczące wnioskodawcy

Wykaz wykonanych przez wnioskodawcę w ostatnich 3 latach prac konserwatorskich, restauratorskich lub robót budowlanych przy zabytku nieruchomym/ruchomym, wpisanym do rejestru zabytków, z podaniem wysokości wydatków poniesionych na ich przeprowadzenie, w tym sfinansowanych ze środków publicznych.

Rok	Zakres wykonanych prac	Poniesione wydatki	Dotacje ze środków publicznych (wysokość, źródło i przeznaczenie)

IV. Wykaz dokumentów wymaganych przy składaniu wniosku

- 1) potwierdzona za zgodność z oryginałem kserokopia decyzji o wpisie do rejestru zabytków obiektu, którego dotyczą prace lub roboty,
- 2) dokument potwierdzający tytuł władania zabytkiem (np. Aktualny wypis z rejestru gruntów lub aktualny odpis z księgi wieczystej, akt notarialny),
- 3) decyzja właściwego organu ochrony zabytków zezwalająca na przeprowadzenie prac lub robót oraz projekt i pozwolenie na budowę, gdy wniosek dotyczy prac lub robót przy zabytku nieruchomym lub program prac przy zabytku ruchomym,

GMINNY PROGRAM OPIEKI NAD ZABYTKAM
Gminy Nowe Miasto nad Pilicą
na lata 2010 – 2014

- 4) pozwolenie na budowę, jeżeli wskazane/planowane prace lub roboty wymagają, w myśl obowiązującego stanu prawnego, uzyskania takiego pozwolenia ewentualnie zgłoszenie robót budowlanych i informacja o zgłoszonym /niezgłoszonym przez organ sprzeciwie,
- 5) fotograficzna dokumentacja zabytku,
- 6) informacja o wnioskach o udzielenie dotacji skierowanych do innych organów,
- 7) informacja o zgodności z lokalnym i wojewódzkim programem opieki nad zabytkami,
- 8) oświadczenie wnioskodawcy o niezaleganiu z płatnościami na rzecz podmiotów publiczno-prawnych,
- 9) w przypadku, gdy wnioskodawca jest przedsiębiorcą, do wniosku o udzielenie dotacji należy dołączyć
informacje o pomocy publicznej otrzymanej przed dniem złożenia wniosku – sporządzona w zakresie i według zasad określonych w art. 37 ustawy z dnia 30 kwietnia 2004 r. O postępowaniu w sprawach dotyczących pomocy publicznej.

Dotacje są udzielane na zasadach określonych w uchwale rady gminy nr/..../.... z dnia r. W sprawie przyjęcia zasad i trybu udzielania dotacji celowej na prace konserwatorskie, restauratorskie i roboty budowlane przy zabytku wpisanym do rejestru zabytków. W przypadku stwierdzenia, że we wniosku podano nieprawdziwe dane, wójt..... zastrzega sobie prawo do żądania zwrotu przyznanych środków.

Podpisy

W przypadku otrzymania dotacji zobowiązuję się do wydatkowania przyznanych środków na realizację wskazanego zadania zgodnie z przepisami ustawy z dnia 29 stycznia 2004 r. Prawo zamówień publicznych (Dz.U. Z 2006 roku nr 164, poz. 1163 ze zm.), ustawy z dnia 30 czerwca 2005 roku o finansach publicznych (Dz.U. Nr 249, poz. 2104 ze zm.) Oraz ustawy z dnia 17 grudnia 2004 r. O odpowiedzialności za naruszenie dyscypliny finansów publicznych (Dz.U. z 2005 r. Nr 14, poz. 114 ze zm.)

Podpis wnioskodawcy (osób uprawnionych do reprezentowania wnioskodawcy)

.....

Miejscowość, dnia.....

(pieczętki)

Oświadczam/my, że:

Wszystkie podane we wniosku informacje są zgodne z aktualnym stanem prawnym i faktycznym.

.....

(pieczętka i podpisy)

Potwierdzenie przyjęcia wniosku wraz z załącznikami

Data przyjęcia, osoba przyjmująca wniosek

GMINNY PROGRAM OPIEKI NAD ZABYTKAM
Gminy Nowe Miasto nad Pilicą
na lata 2010 – 2014

Załącznik nr 3 do uchwały nr.../ /..
Rady Gminy.....
z dnia.....r.

.....
.....
Wnioskodawca

.....
.....
Adres wnioskodawcy

.....
Nr telefonu

SPRAWOZDANIE

z wykonania prac konserwatorskich, restauratorskich lub robót budowlanych przy zabytku wpisanym do rejestru zabytków, na które została udzielona dotacja/zostały przekazane środki*

Niniejszym przedstawiam sprawozdanie merytoryczne i finansowe z wykonania prac przy obiekcie zabytkowym objętych umową nr.....

1. Sprawozdanie merytoryczne (zwięzły opis wykonanych prac z podaniem zakresu realizacji poszczególnych etapów/zadań)

.....
.....
.....
.....
.....
.....
.....
.....
.....
.....
.....
.....
.....
.....
.....
.....
.....
.....
.....
.....

2. Sprawozdanie finansowe

A. Zestawienie kosztów

Całkowity koszt wykonanych prac zł (brutto)	zł (brutto)	
w tym koszty pokryte ze środków własnych		

GMINNY PROGRAM OPIEKI NAD ZABYTKAM
Gminy Nowe Miasto nad Pilicą
 na lata 2010 – 2014

koszty pokryte z dotacji gminy zł (brutto)		
w tym koszty pokryte ze środków pochodzących z innych źródeł (wskazać źródła)	Nazwa źródła finansowania	Kwota zł (brutto)

B. Zestawienie faktur

Lp.	Wystawca dokumentu księgowego	Nr dokumentu księgowego	Data	Nazwa wydatku	Źródła finansowania	Kwota w zł (brutto)
Łącznie:						

Wymagane załączniki do sprawozdania z wykorzystania środków na prace przy obiekcie zabytkowym**

- 1) Pozwolenie Wojewódzkiego Konserwatora Zabytków na prowadzenie prac objętych wnioskiem***
- 2) Pozwolenie na budowę***
- 3) Obmiar przeprowadzonych prac i robót potwierdzony przez odpowiednie służby
- 4) Protokół odbioru przez właściwe służby konserwatorskie i budowlane (jeśli dotyczy) przeprowadzonych prac i robót
- 5) Kserokopie faktur lub rachunków ze wskazaniem numeru księgowego, nazwy wydatku oraz jego kwoty wraz z opisem określającym wysokości środków lub dotacji finansujących dany rachunek lub fakturę i potwierdzenie zapłaty – wyciąg bankowy
- 6) Protokół z wyboru wykonawcy sporządzony zgodnie z wymogami ustawy – Prawo zamówień publicznych
- 7) Oświadczenie o zgodności dołączonych danych ze stanem faktycznym wraz z pouczeniem o odpowiedzialności z art. 233 kodeksu karnego
- 8) Fotograficzna dokumentacja zabytku po zakończeniu prac

Miejscowość, data.....

.....
 podpis/y, pieczęć

3. Ocena sprawozdania

A. Zakres merytoryczny

.....

.....

.....

.....

.....

GMINNY PROGRAM OPIEKI NAD ZABYTKAM
Gminy Nowe Miasto nad Pilicą
na lata 2010 – 2014

.....
.....
.....
B. Zakres finansowy
.....
.....
.....
.....
.....

** Kserokopie potwierdzone przez wnioskodawcę za zgodność z oryginałem

*** O ile dokument nie był wymagany jako załącznik do wniosku o udzielenie dotacji lub wystąpiły zmiany